

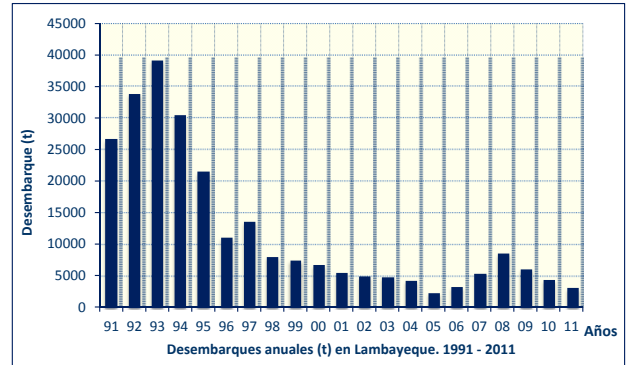

**BOLETIN INFORMATIVO DE LA PESCA ARTESANAL
EN LAMBAYEQUE - ABRIL 2011**

**Desembarque de los principales recursos pesqueros (kg)
Lambayeque, Enero - Abril 2011**

| Especie | Enero | Febrero | Marzo | Abril |
|-------------------|------------------|--------------------|------------------|------------------|
| Barrilete negro | | | | |
| Bagre | 6,973.0 | 455.0 | 1,150.0 | 9,925.0 |
| Batea | 385.0 | 4,500.0 | 520.0 | 303.0 |
| Bonito | 323,126.0 | 1,815,225.0 | 39,605.0 | 62,650.0 |
| Caballa | 730.0 | 36,375.0 | 25.0 | 3,475.0 |
| Cabinza | 306.0 | | 1,220.0 | |
| Cabrilla | 9,981.0 | 3,385.0 | 3,570.0 | 79.0 |
| Cachema | 14,664.0 | 10,748.0 | 7,915.0 | 6,891.0 |
| Cangrejo violáceo | 9,277.0 | 2,399.0 | 1,303.0 | 848.0 |
| Chiri | 20.0 | 77.0 | 10.0 | |
| Chita | 1,496.0 | 1,631.0 | 6,996.0 | 544.0 |
| Concha de abanico | | | | |
| Cruceta | 1,310.0 | 2,080.0 | 17,250.0 | 1,570.0 |
| Jurel | 3,500.0 | 316,000.0 | 115.0 | |
| Lisa | 48,949.0 | 92,584.0 | 95,140.0 | 7,405.0 |
| Lorna | 2,210.0 | 5,008.0 | 22,080.0 | 2,849.0 |
| Machete común | 1,255.0 | 1,678.0 | 1,050.0 | 2,760.0 |
| Pámpano | 415.0 | 25.0 | 1,810.0 | |
| Pulpo | | | 70.0 | |
| Raya | 8,980.0 | 3,470.0 | 13,090.0 | 2,700.0 |
| Shumbo | 4.0 | | | |
| Suco | 43,652.0 | 8,868.0 | 15,867.0 | 14,670.0 |
| Tiburón zorro | | | 2,000.0 | |
| Tollo común | 3,610.0 | 1,263.0 | 1,714.0 | 170.0 |
| Otros | 15,800.0 | 7,714.0 | 20,954.0 | 11,599.0 |
| TOTAL | 496,643.0 | 2,313,485.0 | 253,454.0 | 128,438.0 |



Los desembarques acumulados a Abril de 2011 (3 192,0 t) representan el 70,16 % de los desembarques totales del 2010 (4 549,8 t). Eten (51,3 t) aportó los mayores desembarques seguido de San José (43,9 t), Pimentel (31,8 t) y Santa Rosa (1,4 t).

El número de las zonas de pesca (27) frecuentadas por la flota pesquera artesanal fueron menores a las reportadas en marzo (33); en tanto que los viajes también disminuyeron de 2022 a 1761 con relación al mismo periodo. Los mayores desembarques provinieron de la franja ubicada dentro de las 05 mn de la costa que aportó 52,5 t (1717 viajes), a 50 mn con 49,6 t (12 viajes) y a 30 mn con 13,5 t (7 viajes). En las 05 mn destacaron las zonas ubicadas frente a Santa Rosa (15,3 t), Huaca Blanca (7,1 t), San José (6,0 t) y Pimentel (4,6 t). En las 50 mn fue importante el lado de afuera de las islas Lobos de Afuera (49,6 t); mientras que en las 30 mn destacó el lado norte de las islas Lobos de Afuera con 13,5 t. Las franjas de menor aporte fueron las de 40 mn con 1,1 t (02 viajes) y la de 15 mn con 0,2 t y 02 viajes realizados.

El 84,67 % de los desembarques de Pimentel estuvo compuesto por bonito, cangrejo, caballa, lorna y cachema; el 78,98 % de los desembarques en San José estuvo constituido por suco, bonito, bagre y cachema; el 79,05 % de lo registrado en Santa Rosa estuvo constituido por palabrillas, suco, cachema y chalaco; mientras que en Eten el bonito constituyó el 78,14 % de sus desembarques.

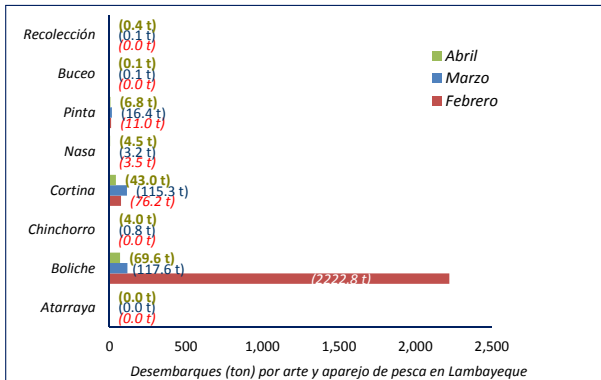

Desembarques por arte y aparejo de pesca. - En abril, se emplearon 07 diferentes artes y/o aparejos de pesca, destacando por sus desembarques la red de cerco (69,6 t) y la red cortina (43,0 t). La flota bolichera se convirtió en la principal aportante a los desembarques de Pimentel (21,4 t) y Eten (37,8 t). La flota cortinera a los desembarques de San José (29,4 t) y Eten (12,7 t); mientras que la flota con nasa y a la pinta (caballitos de totora) aportaron a los desembarques de Pimentel con 3,7 t y 6,4 t respectivamente. La recolección de palabrillas se registró en Santa Rosa (0,4t) y la pesca de buceo en San José (0,1 t)

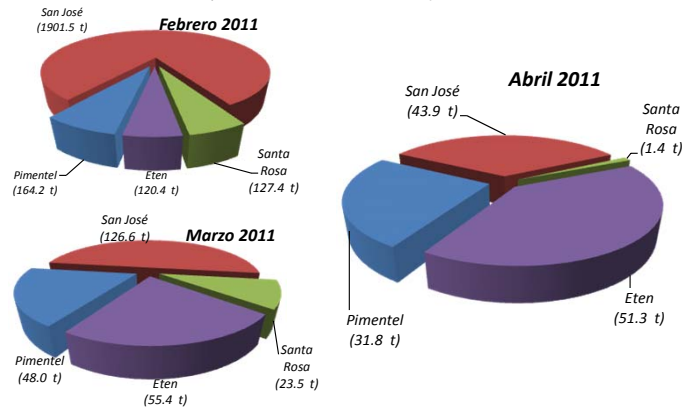

**Caballito de totora - Desembarques (kg)
Enero - Abril 2011**

| Lugar | Enero | Febrero | Marzo | Abril |
|--------------|-----------------|-----------------|-----------------|-----------------|
| Pimentel | 11,631.0 | 13,270.0 | 18,789.0 | 10,163.0 |
| Eten | 6,939.0 | 900.0 | 2,191.0 | 3,614.0 |
| Santa Rosa | 501.0 | 722.0 | 599.0 | 462.0 |
| San José | | | | 100.0 |
| Total | 19,071.0 | 14,892.0 | 21,579.0 | 14,339.0 |

En **Abril**, los desembarques aportados por la flota de caballitos de totora disminuyeron en comparación con el mes anterior (de 21 579 a 14 339 kg), siendo, igualmente, inferiores a los registrados en abril del 2009 (16 242 kg) y a los del 2010 (16 453 kg). Pimentel aportó el 70,88 %, Eten el 25,20 %, Santa Rosa el 3,22 % y San José el 0,69 % de los desembarques de esta pesquería.

En relación a la talla media de captura, en **abril**, para el caso de cachema (29,8 cm) y lisa (34,5 cm) las tallas registradas indican un incremento con respecto a las de marzo cuando presentaron tallas de 23,5 cm y 29,0 cm respectivamente. Para el suco su talla (25,7 cm) fue inferior al último registro que se tenía (diciembre del 2010 = 27,4 cm). En el caso de cachema fue superior a la talla mínima legal (27 cm); mientras que para lisa (37 cm) y suco (37 cm) fue inferior. Durante este periodo los desembarques de cachema, suco y lisa disminuyeron con relación a los del mes de marzo (variaron de 7,09; 15,8 y 95,1 a 6,9; 14,7 y 7,4 t respectivamente). En general, las tallas medias de captura de cachema indican una tendencia de disminución desde setiembre del 2010 y en caso de lisa presentan y suco, desde agosto del año pasado presentan tendencia hacia el incremento.

Perspectivas de la pesca. - En abril la TSM registró, después de 10 meses, valores ligeramente superiores a lo normal, observándose un proceso de normalización de las condiciones oceanográficas como consecuencia, también, de la coincidencia con la llegada del otoño; es oportuno indicar que se continuó observando el incremento estacional en la persistencia e intensidad de los vientos del sur, lo cual ha venido generando condiciones más o menos desfavorables para las actividades pesqueras, en zonas cercanas a la costa (para algunos recursos costeros) e islas Lobos (para el caso de recursos pelágicos). Cerca de la costa, en la franja de las 05 mn, se vio favorecida la pesquería de bagre; mientras que la pesquería de lisa, suco y cachema disminuyó. En general los desembarques totales disminuyeron (de 253,4 t en marzo a 128,4 t en abril). Las mayores capturas fueron aportadas por la flota bolichera mecanizada (69,4 t), seguidas de las cortineras en chalana, pinta en caballitos de totora y cortineras en lancha entre otros. Los recursos pelágicos aportaron las mayores capturas (51,54 %), seguido de los demersales y costeros e invertibrados, además de los mamíferos. El bonito se constituyó en el principal recurso pelágico desembarcado; en tanto que suco, lisa, bagre y cachema lo fueron entre los demersales y costeros; el cangrejo cokeri y el cangrejo violáceo fueron los principales recursos invertibrados desembarcados. La recuperación de la TSM ha motivado que las condiciones ambientales observadas en el mes anterior, contribuyeran al proceso de normalización de las mismas, por lo que se espera que en mayo la disponibilidad de los principales recursos de interés comercial, probablemente se vea favorecida. Sin embargo, el desarrollo de la estación de otoño, viene generando el incremento de la intensidad y persistencia de los vientos del Sur, situación que de alguna manera condiciona al incremento del número de días sin pesca (incremento de oleajes anómalos y días con fuertes vientos), además de la probable concentración de los recursos en zonas de menor accesibilidad para la flota artesanal, por lo que probablemente en el siguiente mes los desembarques mantengan y/o disminuyan sus actuales niveles.