

**NOTA INFORMATIVA PESQUERÍA PELÁGICA DEL
01 AL 15 DE OCTUBRE DEL 2022**



INSTITUTO DEL MAR DEL PERÚ

Área Funcional de Investigaciones de
Recursos Neríticos Pelágicos



NOTA INFORMATIVA DE LA PESQUERÍA PELÁGICA N°12-2022 01 AL 15 DE OCTUBRE DEL 2022

➤ FLOTA INDUSTRIAL

Durante la primera quincena de octubre no se registraron desembarques, manteniéndose al 15 de octubre del 2022 un total de 2 718 859 toneladas (t); siendo la anchoveta la especie con los mayores aportes, alcanzando las 2 656 085 t; entre otras especies registradas destacan el jurel con 57 mil t y la caballa con 5 mil t (Tabla 1).

Tabla 1. Desembarques (toneladas) de recursos pelágicos en el litoral peruano.
 01 enero al 15 de octubre del 2022. Flota de cerco industrial.

Especie\Flota\Región		Año calendario (01 enero al 15 de octubre 2022)					%
		Norte	Centro	N + C	Sur	Total	
Anchoveta	Fl. Acero	860 882.2	1 035 947.5	1 896 829.8	220 749.6	2 117 579.4	77.9
	Fl. Madera	357 169.5	137 797.3	494 966.8	43 539.3	538 506.1	19.8
Sub - total		1 218 051.8	1 173 744.8	2 391 796.6	264 288.9	2 656 085.5	97.7
%		45.9	44.2	90.0	10.0	100.0	
Sardina		0.0	0.0	0.0	0.0	0.0	0.0
Jurel		17 836.6	39 906.0	57 742.6	0.0	57 742.6	2.1
Caballa		2 061.6	2 969.4	5 031.0	0.0	5 031.0	0.2
Samasa		0.0	0.0	0.0	0.0	0.0	0.0
*Otros		0.0	0.0	0.0	0.0	0.0	0.0
Total		1 237 950.0	1 216 620.2	2 454 570.2	264 288.9	2 718 859.1	100.0
%		45.5	44.7	90.3	9.7	100.0	

Cifras preliminares

*Otros incluyen múnida y calamar

ANCHOVETA

El 7 de julio 2022 se emitió la R.M. N° 0230-2022-PRODUCE, que autorizó el inicio de la Segunda Temporada de Pesca del recurso anchoveta (*Engraulis ringens*) y anchoveta blanca (*Anchoa nasus*) en la región sur del Perú (entre los 16°00'LS y el extremo sur del dominio marítimo), correspondiente al período julio - diciembre 2022, con un LMTCP de 486 500 toneladas.

DESEMBARQUES

ANCHOVETA

Región Sur

Durante la primera quincena de octubre en la región sur, la flota continuó paralizada, manteniendo un total de desembarque de 30 783 t, siendo Mollendo el puerto de mayor desembarque con valor de 33 384 t (Tabla 2 y Figura 1).

Tabla 2. Desembarque (t) de anchoveta según puerto durante la Segunda Temporada de Pesca de anchoveta en la región sur. 07 de julio al 15 de octubre del 2022. Flota de cerco industrial.

Espece\Flota\Región	Atico	Planchada	Quilca	Mollendo	Ilo	TOTAL	%	
Anchoveta	Fl. Acero				32 896.0	23 270.3	56 166.3	87.5
	Fl. Madera				487.9	7 512.4	8 000.2	12.5
Total	0.0	0.0	0.0	33 383.9	30 782.7	64 166.6	100.0	
%	0.0	0.0	0.0	52.0	48.0	100.0		



Figura 1. Desembarques diarios de anchoveta durante la II temporada de Pesca 2022 – Región Sur.

➤ FLOTA ARTESANAL Y/O MENOR ESCALA DE CERCO

Durante la primera quincena de octubre del 2022, con información preliminar proveniente de embarcaciones muestreadas de la flota artesanal y/o menor escala, se registraron importantes descargas de anchoveta, samasa y bonito.

DISTRIBUCIÓN

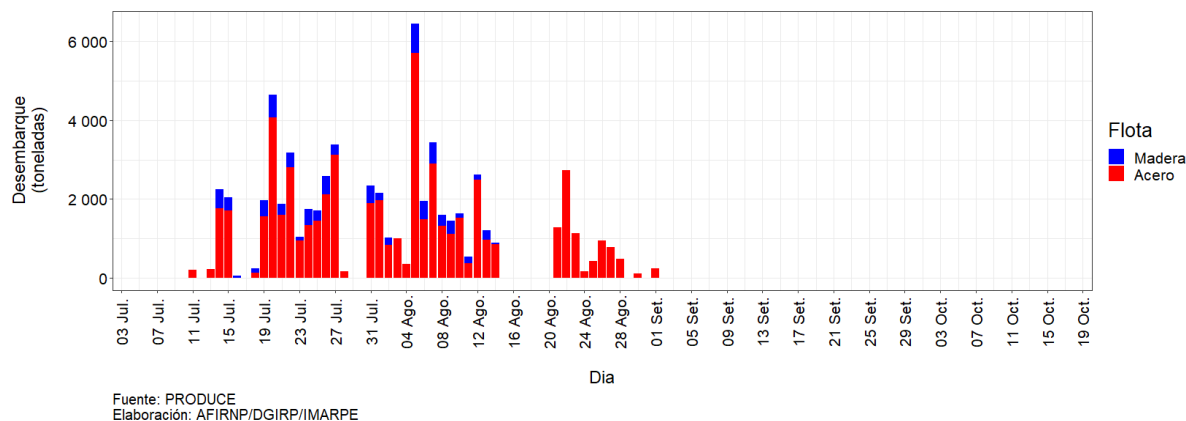
ANCHOVETA

Durante la primera quincena de octubre, la flota artesanal y/o menor escala operó en tres zonas; la primera zona entre Paita (5°00'S) y punta La Negra (6°00'S), dentro de las 10 mn de costa, con predominio de ejemplares adultos, la segunda zona se registró frente a Chimbote (9°00'S), dentro de las 20 mn y finalmente la tercera zona, frente a Pisco (13°30'S), dentro de las 10 mn de costa. La mayor presencia de ejemplares juveniles se registró en estas dos últimas zonas mencionadas (Figura 2)

Figura 2. Distribución espacial de otras especies proveniente de la flota artesanal y/o menor escala durante la primera quincena de octubre del 2022.

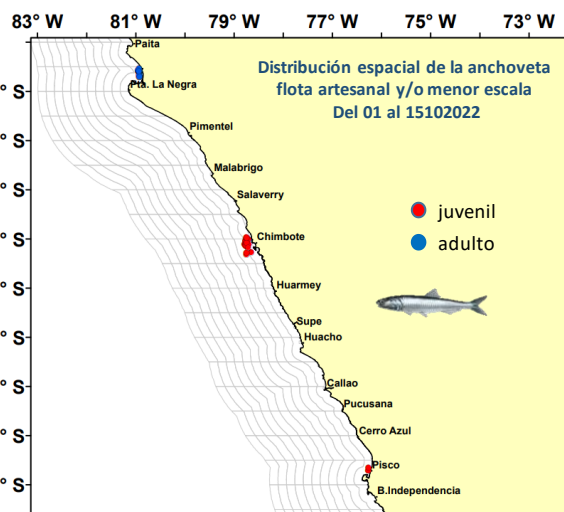

OTRAS ESPECIES

Durante la primera quincena de octubre, la flota artesanal y/o menor escala registró entre otras especies al bonito y samasa.

El bonito se localizó frente a Punta La Negra, Salaverry y Chimbote, entre las 20 y 60 mn de costa.

La samasa se registro el puerto de Pisco (13°30'S) dentro de las 10 mn de costa (Figura 3).

Figura 3. Distribución espacial de otras especies proveniente de la flota artesanal y/o menor escala durante la primera quincena de octubre del 2022.

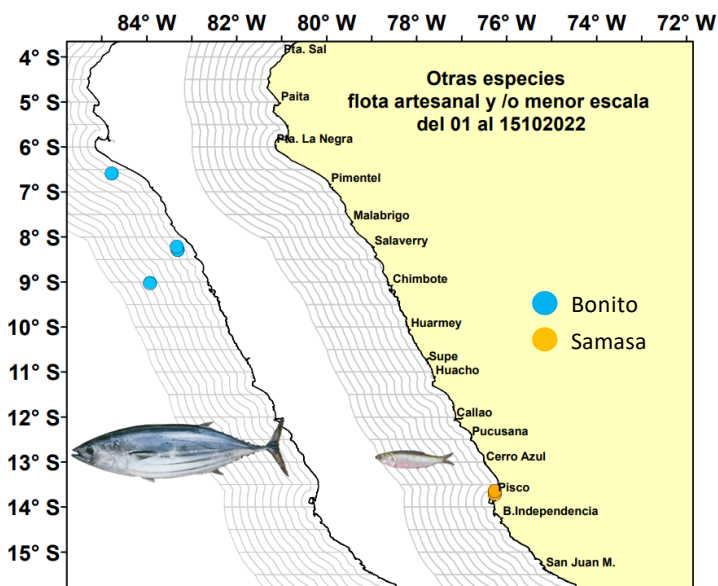

ESTRUCTURA DE TALLAS

Anchoveta

La estructura de tallas de anchoveta frente a Bayovar fue principalmente adulta, con moda principal en 12,5 cm de longitud total (LT) y porcentaje de juveniles de 9,3%. Por otro lado, frente a Chimbote se observó una moda adulta en 12,0 cm LT, pero con incidencia de juveniles del 20,4%; mientras que, en Pisco, se registró la mayor incidencia de juveniles con 98,3% y moda en 9,5 cm LT (Figura 4).



Figura 4. Estructura de tamaños de la anchoveta, durante la primera quincena de octubre del 2022. Flota de cerco artesanal y menor escala.

Samasa

En el puerto de Pisco, se registró desembarques de samasa, asociadas a la captura de anchoveta. El rango de tallas fue netamente de adultos, con moda en 11,0 cm LT (Figura 5).

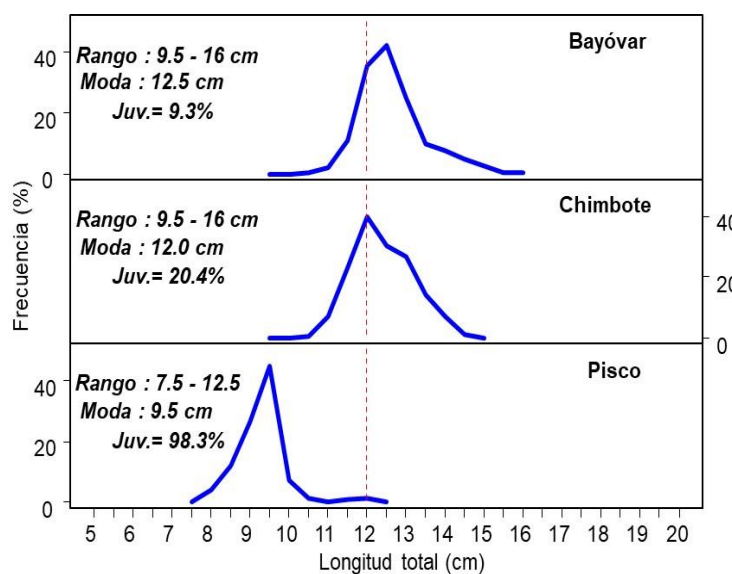

Figura 5. Estructura de tamaños de samasa, durante la primera quincena de octubre del 2022. Flota de cerco artesanal y menor escala.

Bonito

El bonito presentó un rango de tallas de adultos, fluctuando entre 54 y 65 cm de longitud a la horquilla (LH), con moda en 60 cm de longitud a la horquilla (LH) (Figura 6).

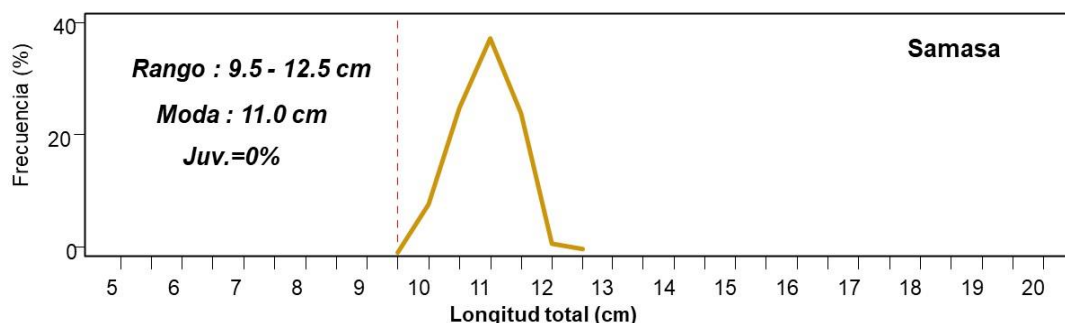
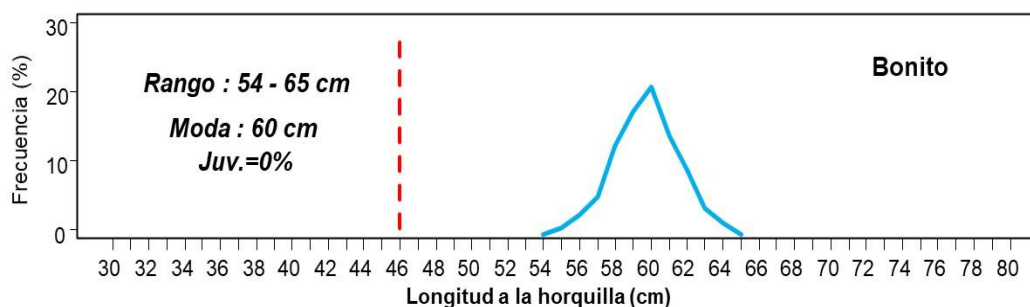

Figura 6. Estructura de tamaños de bonito, durante la primera quincena de octubre del 2022. Flota de cerco artesanal y menor escala.

Cpt/Due/Hts/Jsrr
28/12/2022