

**NOTA INFORMATIVA SOBRE LA PESQUERÍA PELÁGICA**  
**Callao, 01 al 15 de abril del 2016**

**FLOTA INDUSTRIAL**

**Desembarques (toneladas) de recursos pelágicos en el litoral peruano.**  
**01 enero al 15 abril del 2016. Flota de cerco**

Especie \ Flota \ Región		Año Calendario (01 Ene. al 15 Abr. 2016)					
		Norte	Centro	N+C	Sur	Total	%
Anchoveta	FI Acero	113 700	86 044	199 745	12 892	212 637	75.04
	FI Madera	57 062	9 500	66 562	116	66 678	23.53
<b>Sub-total</b>		<b>170 763</b>	<b>95 544</b>	<b>266 307</b>	<b>13 008</b>	<b>279 315</b>	<b>98.57</b>
<b>%</b>		<b>61.14</b>	<b>34.21</b>	<b>95.34</b>	<b>4.66</b>	<b>100.00</b>	
Sardina		0	0	0	0	0	0.00
Jurel		0	0	0	0	0	0.00
Caballa		20	94	114	2	116	0.04
Samasa		1 852	0	1 852	0	1 852	0.65
*Otros		117	1 922	2 039	57	2 096	0.74
<b>Total</b>		<b>172 751</b>	<b>97 560</b>	<b>270 311</b>	<b>13 067</b>	<b>283 378</b>	<b>100.00</b>
<b>%</b>		<b>60.96</b>	<b>34.43</b>	<b>95.39</b>	<b>4.61</b>	<b>100.00</b>	

\* Otros incluye principalmente: Bonito, jurel fino, bagre, melva.

Cifras preliminares de uso científico

Fuente: AFIRNP

**Primera Temporada de Pesca (Del 02 Feb. al 30 Jun. 2016), R.M.N°017-2016-PRODUCE.**  
**Región Sur. Actualizado al 15 Abr. 2016**

Especie \ Flota \ Puerto		Atico	Planchada	Quilca	Mollendo	Ilo	Total	%
Anchoveta	FI Acero	2 234	4 083	0	3 985	2 591	12 892	99.11
	FI Madera	116	0	0	0	0	116	0.89
<b>Total</b>		<b>2 350</b>	<b>4 083</b>	<b>0</b>	<b>3 985</b>	<b>2 591</b>	<b>13 008</b>	<b>100.00</b>
<b>%</b>		<b>18.06</b>	<b>31.39</b>	<b>0.00</b>	<b>30.64</b>	<b>19.91</b>	<b>100.00</b>	
<i>CUOTA (382 000 t) en la región SUR</i>					<b>3.41 % de la cuota total</b>			

Cifras preliminares de uso científico

**Desembarques comparativos 2015 – 2016 de la región Sur**

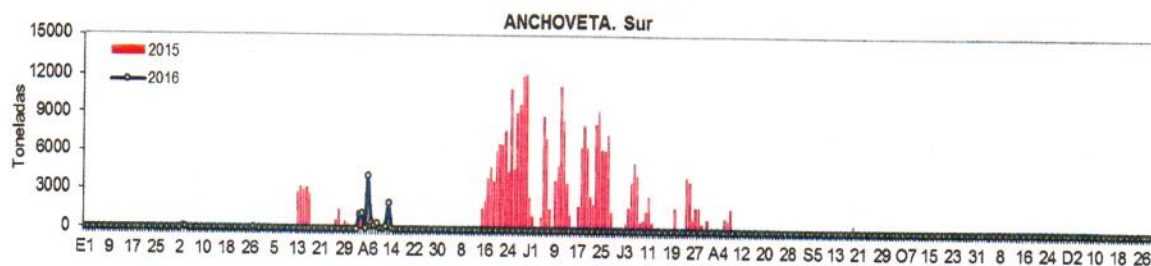

## Desembarques por puerto y por día

En la región Sur, durante la primera quincena de abril, se presentó actividad extractiva de anchoveta, proveniente de la flota industrial de cerco (acero y madera), alcanzando un desembarque aproximado de 12801 toneladas; el día 6 de abril fue cuando se alcanzó el mayor registro sobrepasando las 40 mil toneladas (desembarques diarios en línea sólida).

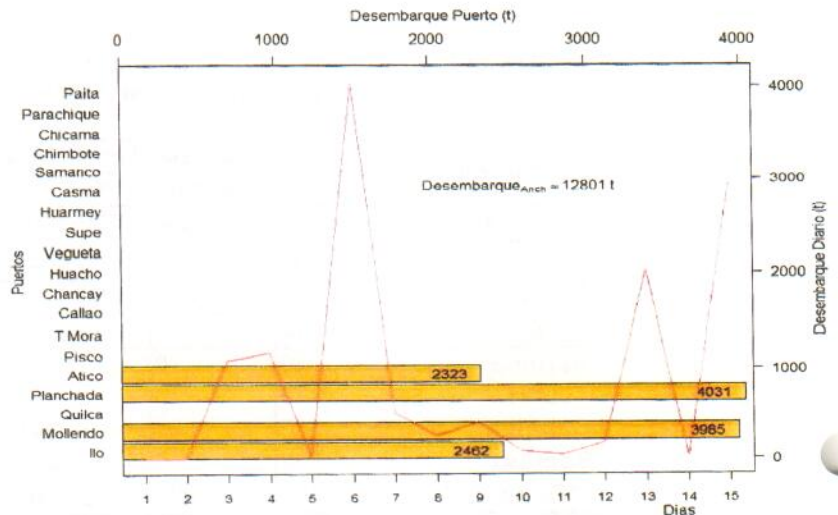

## Áreas de Pesca

Las áreas de pesca de Anchoveta se localizaron entre Atico e Ilo (16°00' - 18°00' LS), dentro de las 20 millas náuticas (mn), registrándose en toda la zona elevados porcentajes de juveniles.

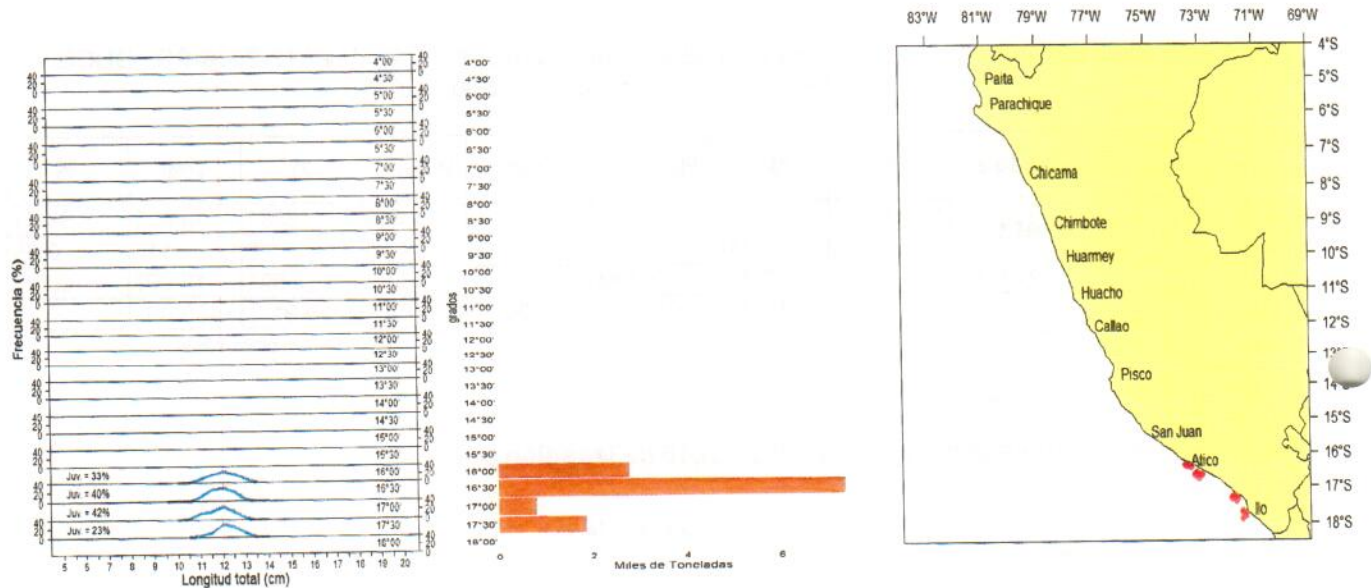

## Estructura por tamaños

La estructura de tallas de anchoveta proveniente de la flota industrial de cerco (acero y madera), en la región sur durante la primera quincena de abril, presentó una moda en 12 cm de longitud total (LT) y un porcentaje de juveniles de 36%.

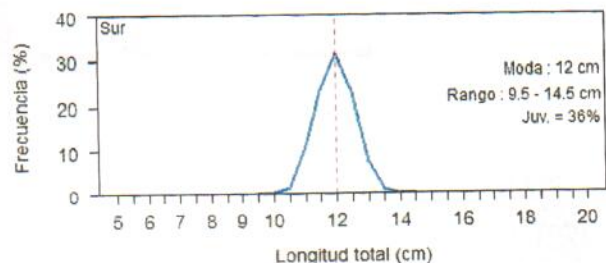

## FLOTA ARTESANAL Y/O MENOR ESCALA

### Desembarques (t) de recursos pelágicos según regiones (01 al 15 Abril 2016)

Spp.\Región	Norte	Centro	N+C	Sur	Total	%
Anchoveta	1034	377.424	1411	0	1411	88.1
Sardina	0	0	0	0	0	0.0
Jurel	0	0	0	0	0	0.0
Caballa	24	49	74	2	76	4.7
Samasa	113	1	114	0	114	7.1
Bonito	0	0	0	0	0	0.0
Otros	0.2	1	1	0	1	0.1
<b>Total</b>	<b>1171</b>	<b>429</b>	<b>1600</b>	<b>2</b>	<b>1602</b>	<b>100.0</b>
<b>%</b>	<b>73.10</b>	<b>26.77</b>	<b>99.88</b>	<b>0.12</b>	<b>100.00</b>	

\*Otros incluye: Pota, pejerrey, chiri, lorna, mojarra, cachema  
 Cifras preliminares

### Desembarques (t) diarios de Anchoveta, Jurel y Caballa Comparativo (del 01 Enero al 15 de abril 2015/2016)

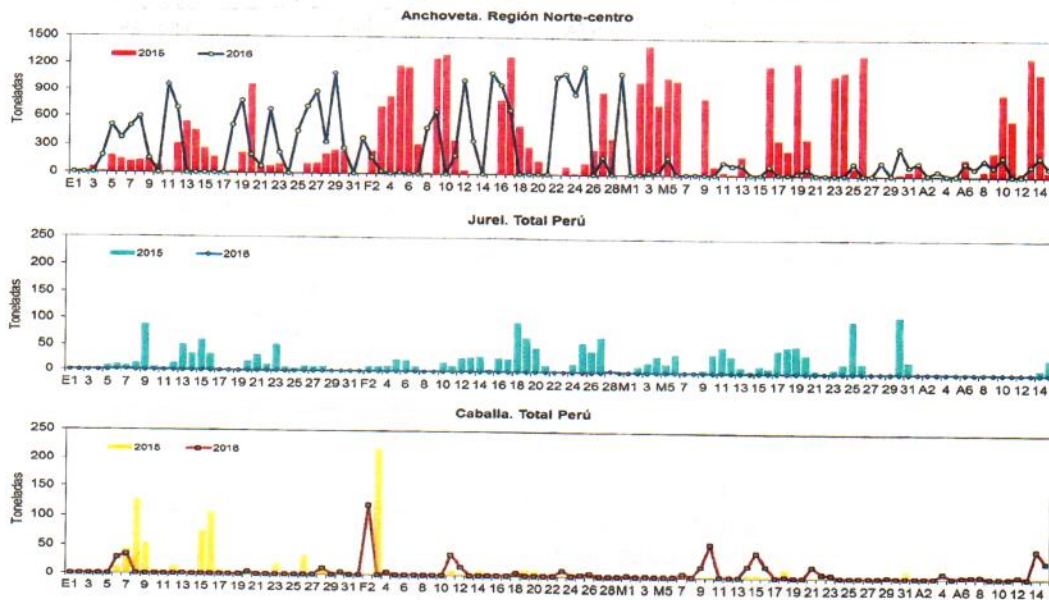

### Áreas de Pesca de la Flota Artesanal

#### Anchoveta

La anchoveta proveniente de la flota artesanal y/o menor escala fue registrada frente a Paita (04°30' - 05°00' LS) Chimbote (09°00'LS), Callao (12°00' LS) y Pisco (13°30' LS), dentro de las 10 mn.

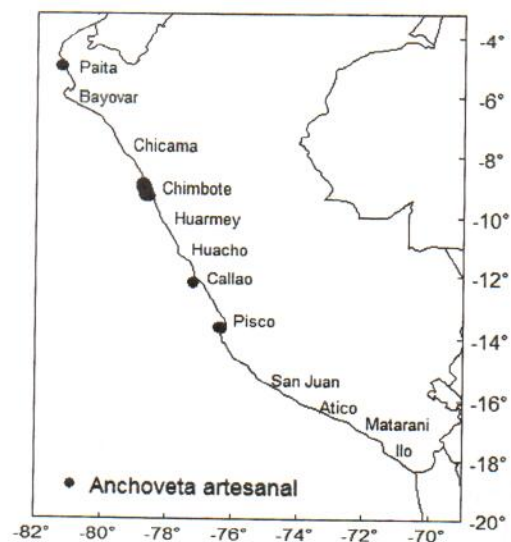

Zonas de pesca de anchoveta



**Otras especies**

Otras especies registradas, provenientes de la flota artesanal y/o menor escala, fueron: la caballa, frente a Chimbote (09°00'LS) y Callao (12°00'LS) alcanzando las 40 mn, la samasa, localizada frente a Paita (04°30'LS), Chimbote (09°00'LS) y Pisco (13°30'LS) dentro de las 10 mn y el barrilete frente al Callao, dentro de las 40 mn.

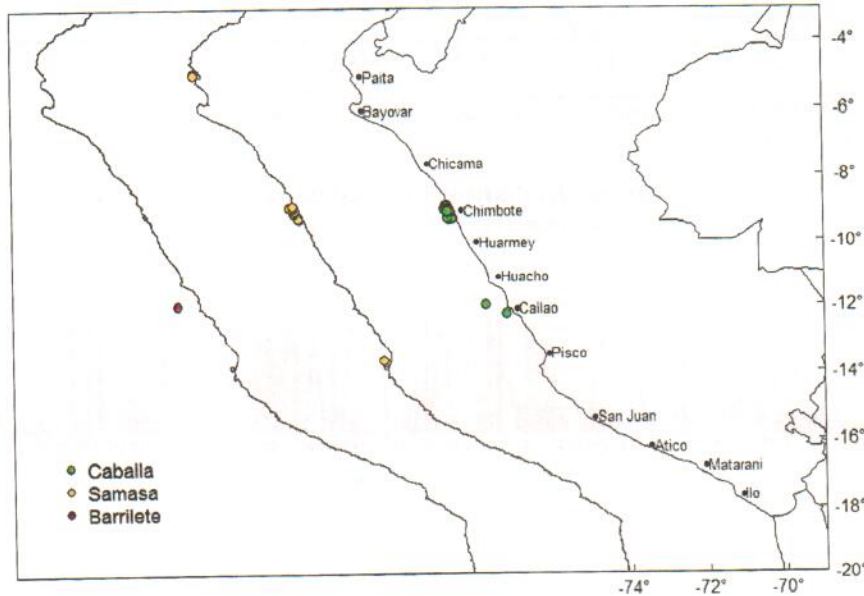

**Estructura por tamaños**

En Paita, Chimbote y Callao, la anchoveta proveniente de la flota artesanal y/o menor escala fue adulta y presentó modas de 14.5, 14 y 13 cm LT respectivamente. En Pisco la moda fue de 12 cm LT, registrando un 26 % de ejemplares juveniles.

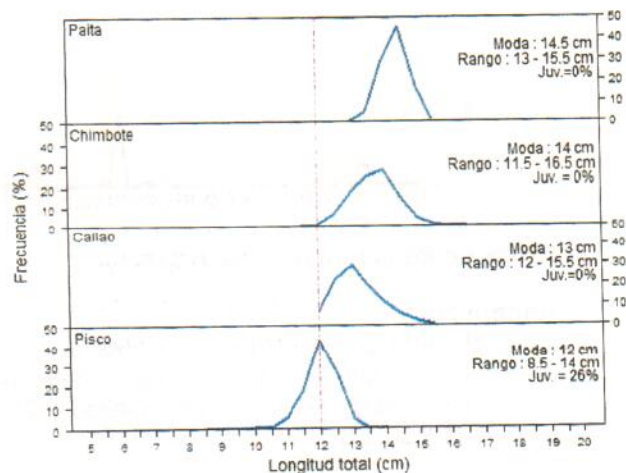

Estructura de tallas de la anchoveta proveniente de la flota artesanal y/o menor escala

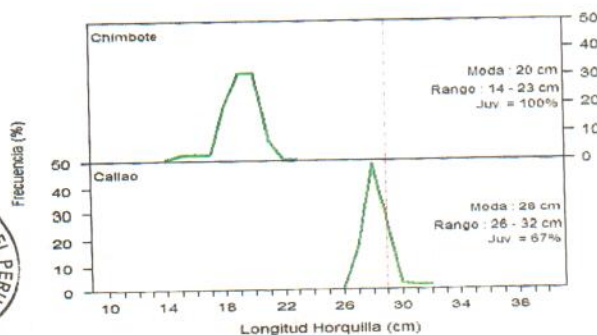

La caballa en Chimbote fue juvenil, con una moda en 20 cm de longitud a la horquilla (LH), mientras que en el Callao la moda fue de 28 cm LH con un porcentaje de juveniles del 67 %.





La samasa proveniente de la flota artesanal y/o menor escala fue adulta en Paita y Chimbote con modas de 11 y 12 cm LT en Paita y 12.5 cm LT en Chimbote. En Pisco, presentó un 98% de ejemplares juveniles y una moda marcada en 8 cm LT.

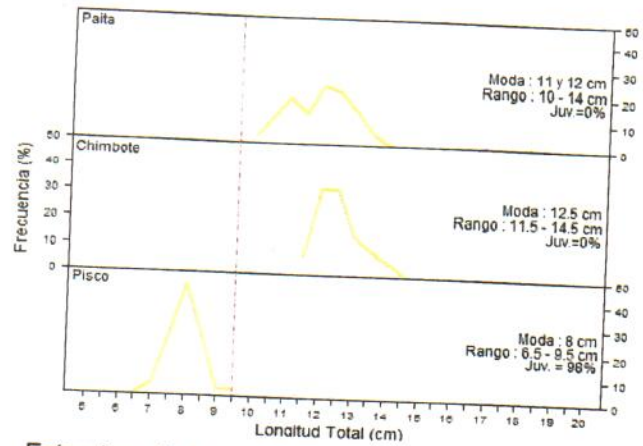

Estructura de tallas de samasa proveniente de la flota artesanal y/o menor escala

GCQ/ hts/jsr  
C. 19/04/16



G. CARDENAS de P.

