



Programa Presupuestal PP0095 “Fortalecimiento de la Pesca Artesanal”

REPORTE DE OCURENCIAS SEMANAL DE LA ACTIVIDAD PESQUERA ARTESANAL EN EL LITORAL PERUANO

ROSPA 03 (Del 15 al 21/01/18)

**Desembarques:** Se registran los desembarques de la pesca artesanal en los lugares monitoreados por el Sistema de Captación de Información de Captura y Esfuerzo de la Pesca Artesanal del IMARPE.



Figura 1.- Desembarque diario (t) registrado por la pesca artesanal a lo largo del litoral peruano, del 08 al 21 de enero del 2018.



Figura 2.- Desembarques (t) por grupo taxonómico, según lugar.

Se registra un total de 4628,3 t (IMARPE, preliminar) descargadas por la pesca artesanal a lo largo del litoral, volumen 1,9% mayor a lo registrado durante la semana anterior, lo cual se debe a una mayor disponibilidad de los recursos en conjunto con el trabajo ininterrumpido de las diferentes flotas a lo largo del litoral. Los desembarques por día, sin considerar domingo, oscilan entre 412,7 t y 899,4 t, con un promedio de 766,1 t/día. (Figura 1).

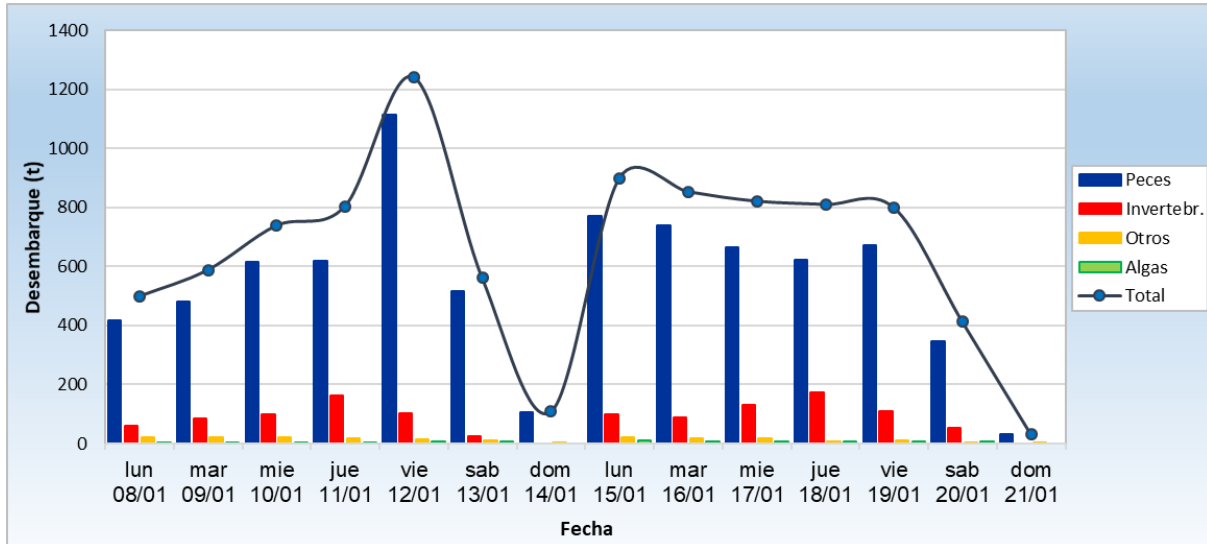
El desembarcadero de **Pucusana** fue el lugar que recibió los mayores volúmenes de captura (676,1 t ~ 14,6%) correspondiendo ~ 63% a peces y ~ 36% a invertebrados. El segundo con más descargas fue **Ilo** (656,1 t ~ 14,2%), siendo la mayor parte de sus descargas peces (~ 95%) y ovas de volador (~ 4%). El tercero fue **Paita** (356,1 t ~ 7,7%) con ~ 84% correspondiente a peces y ~ 16% a invertebrados; el cuarto fue **San José** (286,1 t ~ 6,2%) cuya captura fueron peces en su totalidad (Figura 2).

El **perico** *Coryphaena hippurus* fue la especie más desembarcada (1203,3 t ~ 26,0%), seguida por la **caballa** *Scomber japonicus* (755,2 t ~ 16,3%), el **bonito** *Sarda chilensis chilensis* (540,5 t ~ 11,7%) y la **pota** *Dosidicus gigas* (474,1 t ~ 10,2%)

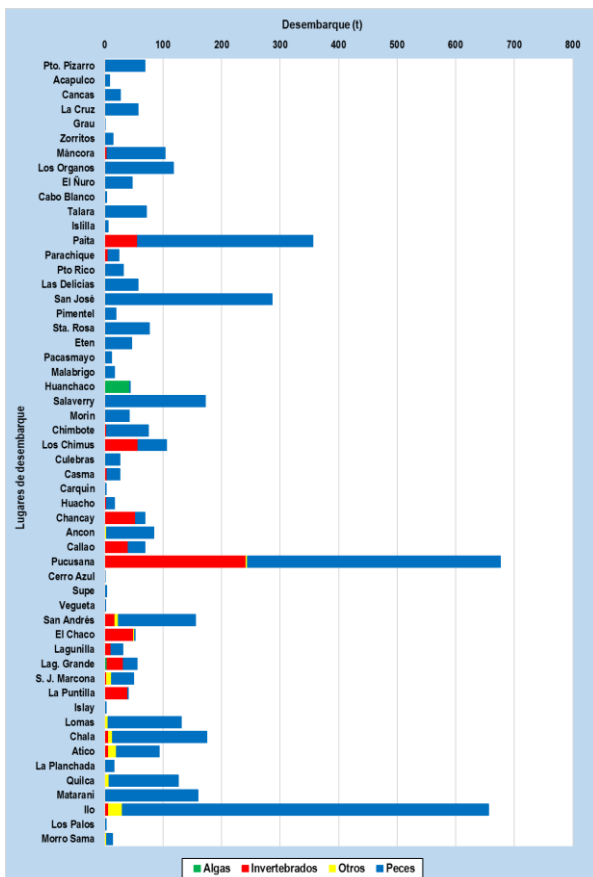
En relación al **perico**, el norte reporta 137,1 t, con principal lugar en Paita; en el centro reporta 536,7 t, descargado principalmente en Pucusana; el sur registra 529,5 t, principal puerto Ilo. En cuanto a la **caballa**, el norte registra 501,8 t y reportado principalmente en San José, Salaverry y Santa Rosa; el centro registra 13,5 t; el sur registra 239,9 t con Ilo como principal puerto. En relación a **bonito**, el norte registra 1,6 t; el centro registra 203,1 t y su principal puerto es Pucusana; el sur reporta 335,9 t siendo descargado principalmente en Ilo y Quilca. La **potá**, el norte reporta 66,9 t descargada mayormente en Paita; el centro registra 406,8 t, teniendo como principales puntos a Pucusana Los Chimus y Huacho; el sur registra 0,3 t (Figura 3).



Figura 3.- Principales especies en los desembarques de la pesca artesanal por zona.

**Especies:** Se registraron las principales especies desembarcadas por la pesca artesanal; y las que son indicadoras de aguas cálidas.

Se registró 207 especies en los desembarques de la pesca artesanal, separados por grupos taxonómicos en 169 peces, 36 invertebrados y 02 macroalgas. En cuanto a la presencia de especies indicadoras de aguas cálidas en la región centro, se reportó 03 especies durante esta semana (Tabla 1).

Tabla 1.- Especies asociadas a aguas cálidas, en los desembarques de la pesca artesanal.

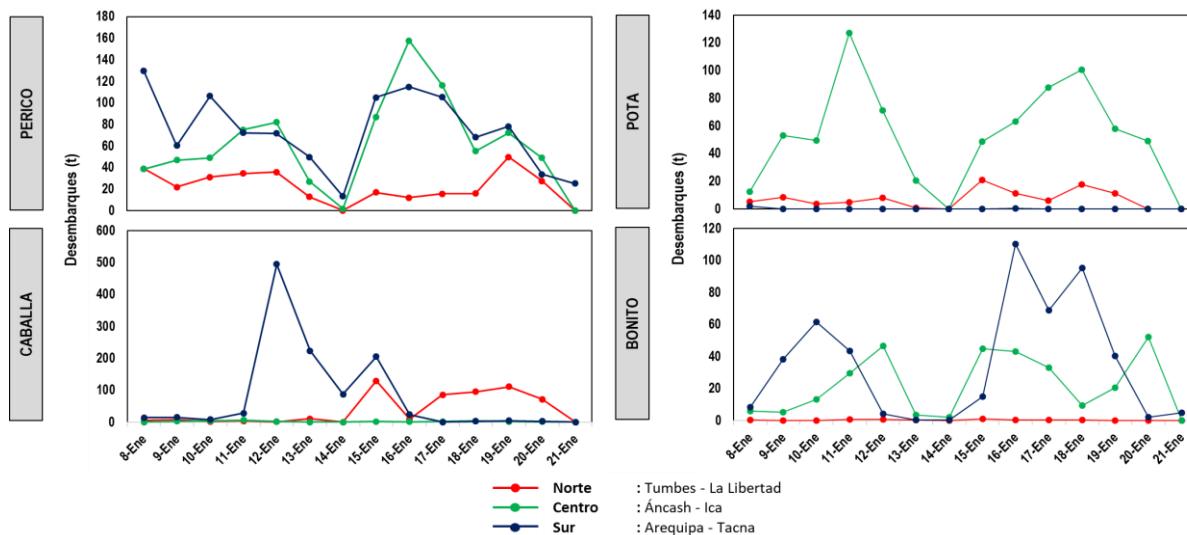
Región	Especie	Caleta	kg
Lima	<i>Symphurus sechurae</i> Lengüeta	Végueta	5
Ica	<i>Acanthocybium solandri</i> Aguja, wahoo	San Andrés	20
	<i>Panulirus gracilis</i> Langosta	Lagunillas	3

Es importante resaltar que en muchas caletas se reportó alta incidencia de ejemplares juveniles de ciertos recursos, tal es el caso de:

- En Pacasmayo: coco, lisa, cangrejo violáceo y lorna.
- En Malabrigo: coco, cachema, cabrilla y lorna.
- En Huanchaco: pintadilla y coco.
- En Salaverry: caballa, coco, chita, gallinaza, tiburón martillo y tiburón zorro.
- En Puerto Morín: chita, lisa y caracol negro.
- En Chimbote: lorna.
- En Los Chimus: cabinza, pejerrey, lorna y caballa.
- En Casma: lorna y caracol negro.
- En Culebras: cabinza, jurel y lorna.
- En Lagunillas: jurel, caballa, cabinza, coco, bobo, pintadilla y mojarrilla.

**Zonas de Pesca:** Se registran las principales zonas de pesca de las especies con mayores registros de desembarque, en el ámbito del litoral.

Con respecto a **perico**, las mayores capturas son en la zona centro, frente a Pucusana entre 50-110 mn; frente a Huacho entre 50-100 mn de distancia a la costa. También, se reporta volúmenes en el sur, frente a Morro Sama y Enersur; Ilo; Matarani, La Planchada y Atico en Arequipa entre 20-100 mn de la costa. Otra considerable captura se encuentra en 07°20' S - 88°05' W hasta 08°30' S - 82°15' W frente a Paita. En referencia a la **caballa**, las mayores extracciones se dieron en el norte, frente a Salaverry, Chicama, Pacasmayo e Is. Lobos de Afuera, entre las 40-105 mn de distancia a la costa entre Lambayeque y La Libertad. En el sur, frente a Ilo y Matarani en Arequipa; también frente a Punta Coles entre 15-28 mn de la costa en Moquegua. En cuanto a **bonito**, las mayores capturas se dieron en la zona sur entre las regiones Arequipa y Moquegua; frente a Matarani y Lomas entre 20-35 mn y frente a Punta Coles y Pocomo entre 20-27 mn de distancia a la costa. También se reporta capturas en el centro, frente a Pucusana a 40 mn y Cerro Azul entre 15-25 mn de distancia a la costa; en El Buey y 60 mn afuera de Huacha en el Callao. En relación al recurso **potá**, las mayores capturas se dieron en la zona centro en la región Lima, frente a Pucusana entre 50-105 mn de distancia a la costa (Figura 4).



Figura 4.- Principales zonas de pesca de los recursos con mayores volúmenes de desembarque de la pesca artesanal.

**Condiciones ambientales:** El área de observación comprende las zonas litorales adyacentes a los puntos de desembarque monitoreados.

- En Tumbes, el mar estuvo movido, con corrientes de regular intensidad y vientos moderados a fuertes, direccionados hacia el norte durante toda la semana.
- En Piura y Lambayeque, las condiciones fueron normales.
- En La Libertad, las condiciones del mar estuvieron dentro de lo normal, mientras que los vientos incidieron de moderada a fuerte intensidad.
- En Áncash, se reportó oleajes y corrientes de intensidad ligera y moderada.
- En Lima, las condiciones fueron normales.
- En Ica, se registró mar movido y viento fuerte hasta el día 17.
- En Arequipa, Moquegua y Tacna, las condiciones fueron normales.

#### Otras ocurrencias

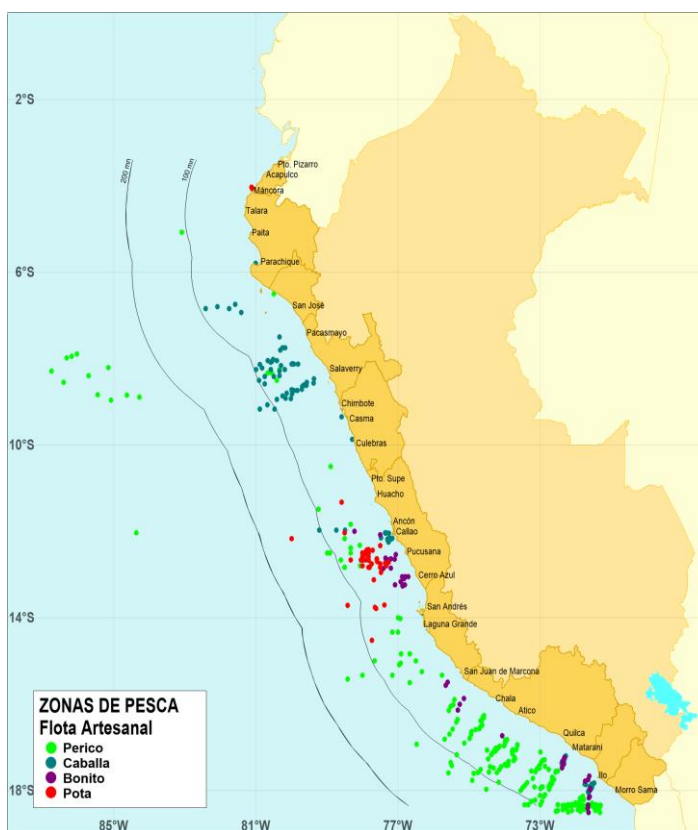
- En Tacna, se produce una varazón de malaguas en las playas de Tacna (zona Tomoyo) durante el fin de semana.

Callao, 24 de enero del 2018

Elaborado por:

Dirección General de Investigaciones de Recursos Demersales y Litorales (DGIRDL) - Oficina de Pesca Artesanal  
Laboratorios Costeros del IMARPE.