



Programa Presupuestal PP0095 "Fortalecimiento de la Pesca Artesanal"

REPORTE DE OCURENCIAS SEMANAL DE LA ACTIVIDAD PESQUERA ARTESANAL EN EL LITORAL PERUANO

ROSPA 08 (Del 19 al 25/02/18)

Desembarques: Se registran los desembarques de la pesca artesanal en los lugares monitoreados por el Sistema de Captación de Información de Captura y Esfuerzo de la Pesca Artesanal del IMARPE.



Figura 1.- Desembarque diario (t) registrado por la pesca artesanal a lo largo del litoral peruano, del 12 al 25 de febrero del 2018.



Figura 2.- Desembarques (t) por grupo taxonómico, según lugar.

Se registra un total de 8618,0 t (IMARPE, preliminar) descargadas por la pesca artesanal a lo largo del litoral, volumen 24,3% mayor a lo registrado durante la semana anterior, lo cual puede deberse a una mayor disponibilidad de los recursos al igual que condiciones ambientales favorables para las faenas de pesca. Los desembarques por día, sin considerar domingo, oscilan entre 717,9 t y 1935,0 t, con un promedio de 1433,8 t/día. (Figura 1).

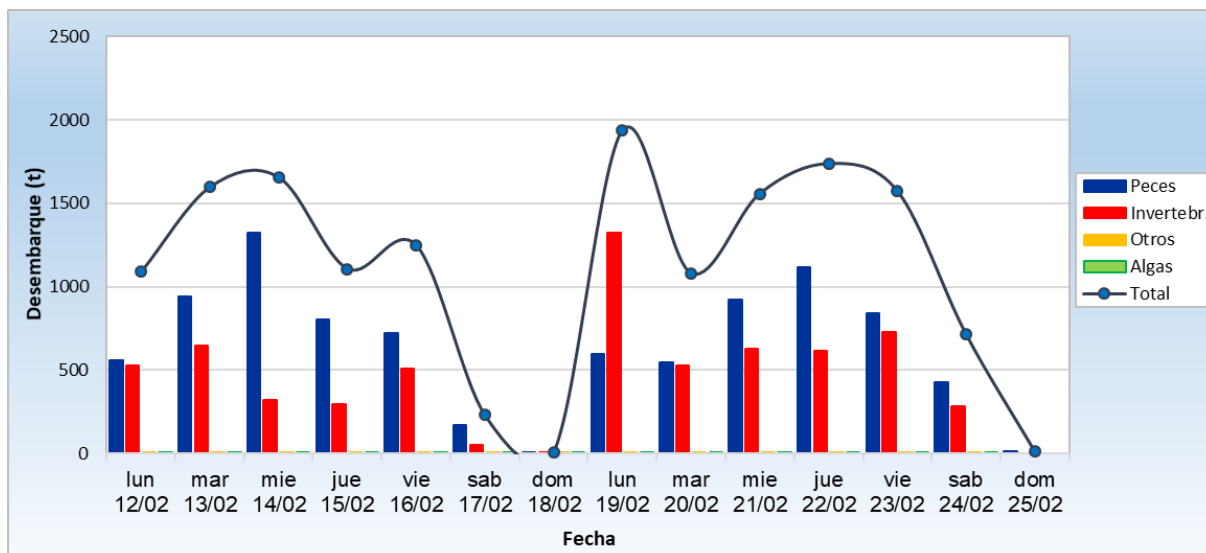
El desembarcadero de **Paita** fue el lugar que recibió los mayores volúmenes de captura (2883,2 t ~ 33,5%) correspondiendo ~22% a peces y ~78% a invertebrados. El segundo con más descargas fue **San Andrés** (895,2 t ~ 10,4%), siendo la mayor parte de sus descargas peces (~98%). El tercero fue **Las Delicias** (691,5 t ~ 8,0%) con ~63% correspondiente a invertebrados y ~36% a peces; el cuarto fue **Morro Sama** (683,8 t ~ 7,9%) correspondiendo en su totalidad a peces (Figura 2).

La *potá* *Dosidicus gigas* fue la especie más desembarcada (3819,5 t ~ 44,3%), seguida por el **bonito** *Sarda chilensis chilensis* (1621,7 t ~ 18,8%), la **anchoveta** *Engraulis ringens* (1139,9 t ~ 13,2%) y la *Mugil cephalus* (213,1 t ~ 2,5%).

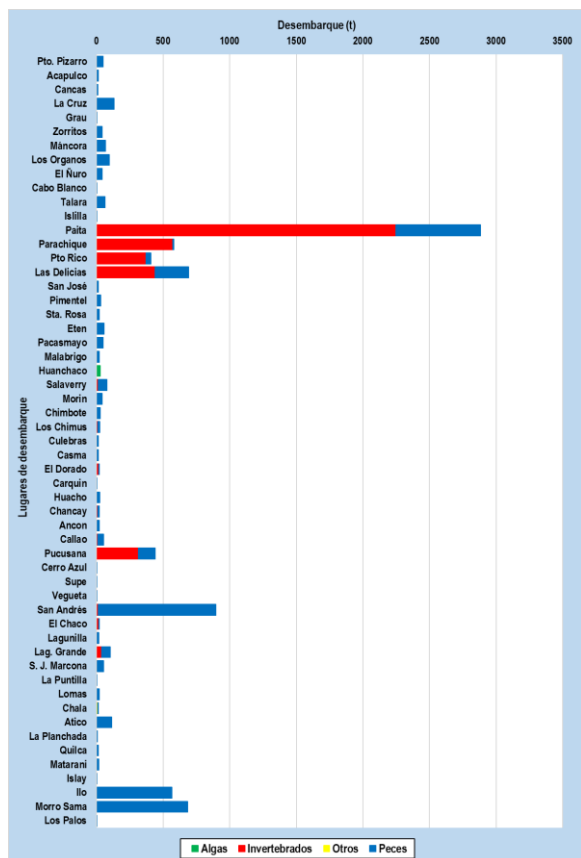
En relación a la **potá**, el norte registra 3483,6 t, el centro 335,9 t y la zona sur no registra descargas; teniendo como principales lugares de desembarque a Paita, Parachique, Pto Rico y Pucusana. En cuanto al **bonito**, el norte reporta 4,7 t, el centro 360,6 t y la zona sur 1248,5 t; siendo reportado principalmente en Morro Sama, Ilo, San Andrés y Atico. En relación a la **anchoveta**, el norte registra 663,0 t, el centro 476,9 t y la zona sur no registra descargas; esta especie fue desembarcada principalmente en Paita, San Andrés y Las Delicias. En referencia a la **lisa**, se da un notable incremento en la zona norte donde se reporta 180 t, el centro 32,8 t y la zona sur no reporta descargas; teniendo como principales puntos de desembarque a Eten, Pacasmayo, Pimentel, Morín y Santa Rosa (Figura 3).



Figura 3.- Principales especies en los desembarques de la pesca artesanal por zona.

Especies: Se registraron las principales especies desembarcadas por la pesca artesanal; y las que son indicadoras de aguas cálidas.

Se registró 216 especies en los desembarques de la pesca artesanal, separados por grupos taxonómicos en 177 peces, 37 invertebrados y 02 macroalgas. En cuanto a la presencia de especies indicadoras de aguas cálidas en la región centro, se reportó 03 especies durante esta semana (Tabla 1).

Tabla 1.- Especies asociadas a aguas cálidas, en los desembarques de la pesca artesanal.

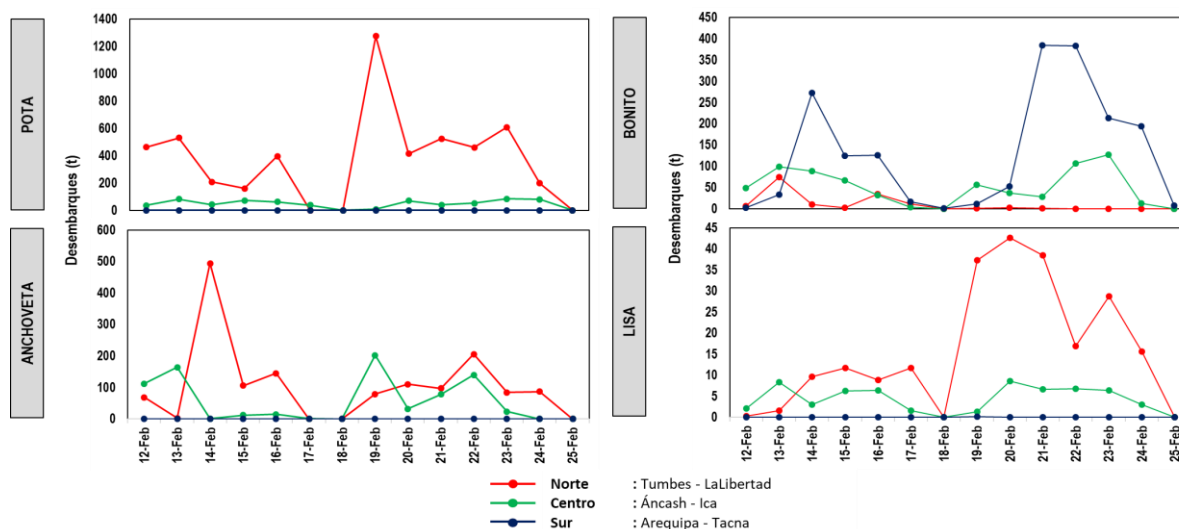
Región	Especie	Caleta	kg
La Libertad	<i>Carangoides otrynter</i> Pámpano de hebra	Pacasmayo	2
	<i>Micropogonias altipinnis</i> Corvina dorada, guavina	Salavery	1
Áncash	<i>Hemiramphus saltator</i> Balao, agujilla roja	El Dorado	2

Es importante resaltar que en muchas caletas se reportó alta incidencia de ejemplares juveniles de ciertos recursos, tal es el caso de:

- En Pacasmayo: coco, cachema, lisa y lorna.
- En Malabrigo: coco, cachema, cabrilla y lorna.
- En Salavery: coco, chita y lorna.
- En Puerto Morín: caracol negro, coco, lisa, lorna, machete y pulpo.
- En Chimbote: lorna y lisa.
- En El Dorado: navajuela, caracol negro y almeja.
- En Los Chimus: pulpo y pejerrey.
- En Culebras: lorna, cabinza y jurel.
- En Lagunillas: jurel, caballa, lorna, lisa y mojarrilla.

Zonas de Pesca: Se registran las principales zonas de pesca de las especies con mayores registros de desembarque, en el ámbito del litoral.

Con respecto a la **pota**, las mayores extracciones se dieron en la zona norte, frente a Paita, Las Delicias, Parachique y Pto. Rico entre 20-70 mn. También en el norte frente a Salaverry entre 30-110 mn. Otros volúmenes de captura considerables se dan en el centro, frente Pucusana entre 50-60 mn de distancia a la costa. En referencia al **bonito**, las principales capturas se dan en el sur frente a Morro Sama, Vila Vila, Ite y Picata; así también frente a Ilo, Coquina, Pta. Coles y Tambo entre 09-28 mn. Otras capturas se obtienen en Is. Santa Rosa fte 30 mn e Is. San Gallán fte 40 mn. Así también, otras importantes capturas se dan frente a Chala y Atico entre 01-08 mn de distancia a la costa. En cuanto a la **anchoveta**, las mayores capturas están en el norte frente a Paita y Las Delicias dentro de las 15 mn. Otras capturas considerables se dan en el sur, frente a San Andrés, Ovillos y Pta. Lechuzá; dentro de las 05 mn de distancia a la costa. En relación a la **lisa**, las mayores capturas son en el norte; en áreas ubicadas desde Palo Parado hasta El Puntón dentro de 05 mn. También, se reportan capturas frente a Chérrepe, Puémape, Urricape, Salaverry, Huanchaco, Uripe, Chao y La Grama entre 02-06 mn. Otras capturas se encuentran en el centro; frente al Callao en El Buey y Horadada dentro de 05 mn de distancia a la costa (Figura 4).



Figura 4.- Principales zonas de pesca de los recursos con mayores volúmenes de desembarque de la pesca artesanal.

Condiciones ambientales: El área de observación comprende las zonas litorales adyacentes a los puntos de desembarque monitoreados.

- En Tumbes, el mar estuvo ligeramente movido durante toda la semana, con corrientes de regular intensidad y vientos moderados direccionados hacia el norte durante toda la semana.
- En Piura y Lambayeque, las condiciones fueron normales.
- En La Libertad, las condiciones del mar estuvieron de ligero a fuerte. Los vientos del sur se registraron de moderado a muy fuerte intensidad. Las corrientes de moderada a fuerte intensidad.
- En Áncash, se reportó oleajes y corrientes de intensidad moderada. Los vientos se registraron de ligera intensidad.
- En Lima, las condiciones fueron normales con excepción de los días jueves 22 y viernes 23 que se registraron oleajes anómalos en Ancón.
- En Ica, en San Juan de Marcona se reporta oleajes anómalos y vientos de intensidad fuerte los días jueves 22 y viernes 23; mientras que en las demás caletas las condiciones fueron normales.
- En Arequipa, el mar presento oleaje anómalo y vientos de intensidad fuerte entre los días 20 al 23.
- En Moquegua y Tacna, las condiciones fueron normales.

Callao, 28 de febrero del 2018

Elaborado por:

Dirección General de Investigaciones de Recursos Demersales y Litorales (DGIRDL) - Oficina de Pesca Artesanal Laboratorios Costeros del IMARPE.