



Programa Presupuestal PP0095 “Fortalecimiento de la Pesca Artesanal”

REPORTE DE OCURENCIAS SEMANAL DE LA ACTIVIDAD PESQUERA ARTESANAL EN EL LITORAL PERUANO

ROSPA 20 (Del 14 al 20/05/18)

Desembarques: Se registran los desembarques de la pesca artesanal en los lugares monitoreados por el Sistema de Captación de Información de Captura y Esfuerzo de la Pesca Artesanal del IMARPE.



Figura 1.- Desembarque diario (t) registrado por la pesca artesanal a lo largo del litoral peruano, del 07 al 20 de mayo del 2018.



Figura 2.- Desembarques (t) por grupo taxonómico, según lugar.

Se registra un total de 7000,1 t (IMARPE, preliminar) descargadas por la pesca artesanal a lo largo del litoral, volumen 19,5% menor a lo registrado durante la semana anterior, lo cual puede deberse a una menor disponibilidad de los recursos con mayores desembarques en la pesca artesanal. Los desembarques por día, sin considerar domingo, oscilan entre 747,9 t y 1696,1 t; con un promedio de 1166,6 t/día. (Figura 1).

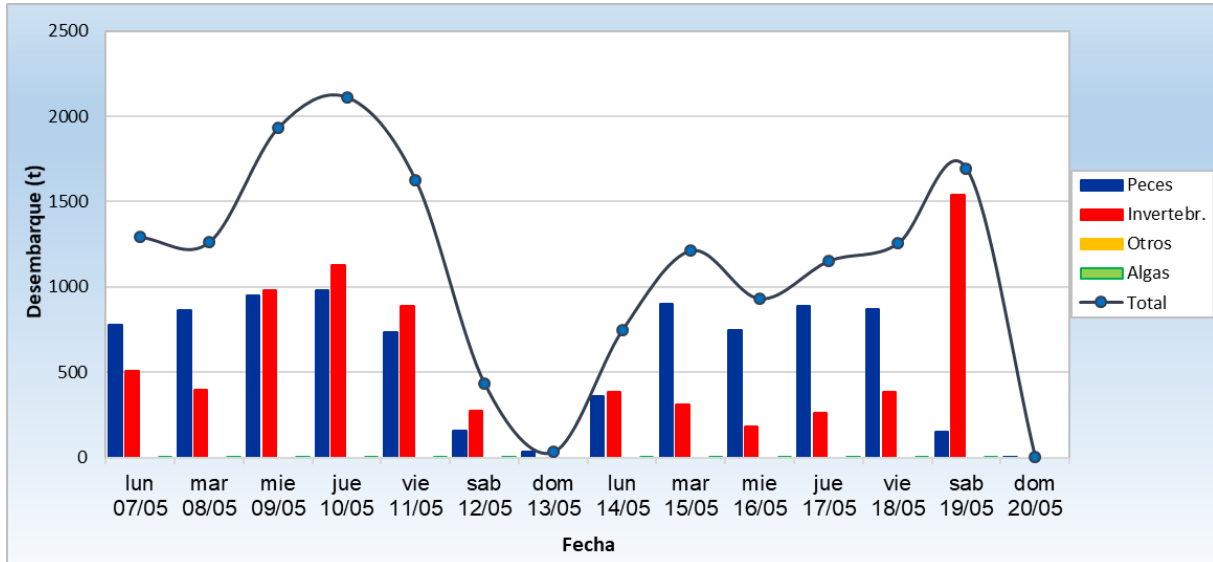
El desembarcadero de **Paita** fue el lugar que recibió los mayores volúmenes de desembarque (2433,3 t ~ 34,8%) correspondiendo ~ 4% a peces y ~ 96% a invertebrados. El segundo con más descargas fue **San Andrés** (1945,8 t ~ 27,8%), correspondiendo ~ 1% a invertebrados y ~ 99% a peces. El tercero fue **Las Delicias** (429,5 t ~ 6,1%) correspondiendo ~ 80% a peces y ~ 20% a invertebrados; el cuarto fue **La Puntilla** (236,6 t ~ 3,4%) correspondiendo su totalidad a peces (Figura 2).

La **potá** *Dosidicus gigas* fue la especie más desembarcada (2915,3 t ~ 41,6%), seguida por la **anchoveta** *Engraulis ringens* (2426,8 t ~ 34,7%), la **caballa** *Scomber japonicus* (281,0 t ~ 4,0%) y el **espejo** *Selene peruviana* (181,1 t ~ 2,6%).

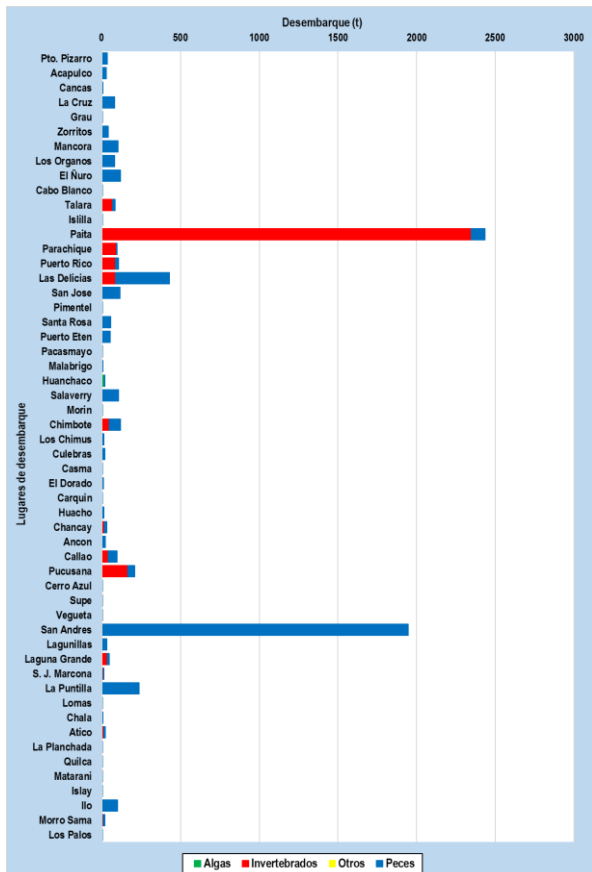
En relación a la **pota**, el desembarque total de la presente semana registra un descenso del 26,3% en relación a la semana anterior; teniendo como principales lugares de desembarque a Paita, Pucusana, Parachique, Las Delicias y Pto. Rico. De igual manera en la **anchoveta** se reporta un incremento del total de 12,8% respecto a la semana anterior; siendo reportado principalmente en San Andrés, Las Delicias y La Puntilla. En relación a la **caballa**, se reporta un descenso del 61,7% del desembarque total de la presente semana en relación a la semana anterior; teniendo como principales puntos de descarga a San José, Las Delicias, Salaverry, Santa Rosa y El Nuro. En referencia al **espejo** se registra un descenso del total de 10,1% en relación a la semana anterior donde los lugares más importantes para su descarga fueron Máncora, La Cruz, Zorritos y Los Órganos (Figura 3).



Figura 3.- Principales especies en los desembarques de la pesca artesanal por zona.

Especies: Se registraron las principales especies desembarcadas por la pesca artesanal; y las que son indicadoras de aguas cálidas.

Se registró 207 especies en los desembarques de la pesca artesanal, separados por grupos taxonómicos en 167 peces, 39 invertebrados y 01 macroalga. En cuanto a la presencia de especies indicadoras de aguas cálidas en la región centro, se reportó 03 especie durante esta semana (Tabla 1).

Tabla 1.- Especies asociadas a aguas cálidas, en los desembarques de la pesca artesanal.

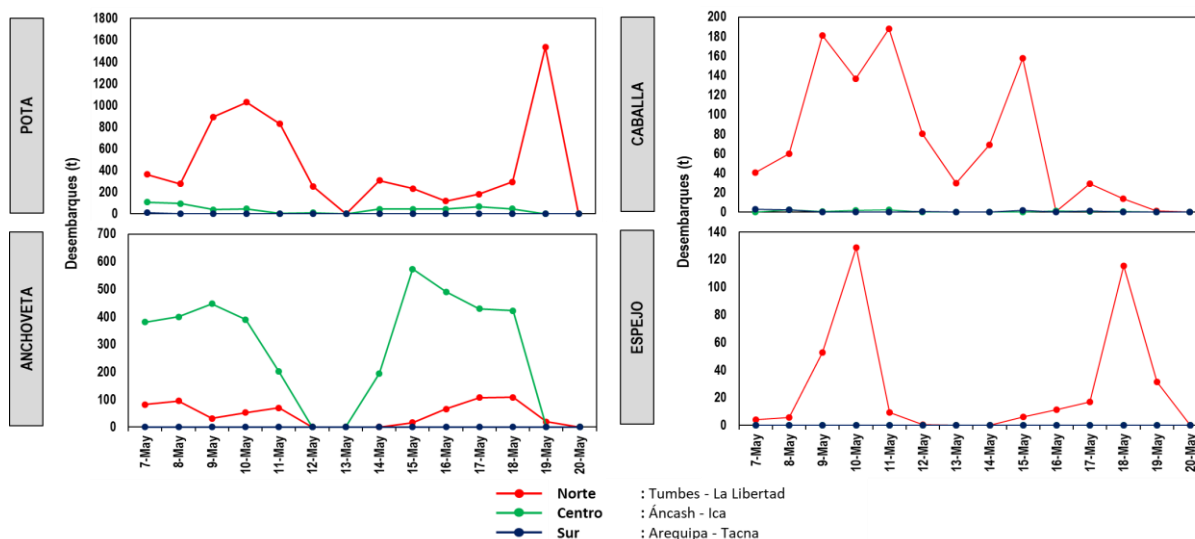
Región	Especie	Caleta	kg
La Libertad	<i>Acanthocybium solandri</i> Aguja, wahoo, agujilla	Salaverry	20
Áncash	<i>Hemiramphus saltator</i> Balao, pico rojo	El Dorado	30
Lima	<i>Luvarus imperialis</i> Emperador	Ancón	100

Es importante resaltar que en muchas caletas se reportó alta incidencia de ejemplares juveniles de ciertos recursos, tal es el caso de:

- En Pacasmayo: coco, cachema y lorna.
- En Malabrigo: coco, pintadilla, lorna y cabrilla.
- En Huanchaco: coco y cachema.
- En Salaverry: coco, cachema, chita y pintadilla.
- En Puerto Morín: coco, lisa, lorna y caballa.
- En Chimbote: lorna.
- En El Dorado: navajuela, caracol negro y almeja.
- En Los Chimus: lorna y cabinza.
- En Casma: lorna y cabinza.
- Culebras: pejerrey.
- En Lagunillas: jurel, lisa, cabinza y bonito.

Zonas de Pesca: Se registran las principales zonas de pesca de las especies con mayores registros de desembarque, en el ámbito del litoral.

Con respecto a la **pota**, las mayores capturas se dan en el norte; frente a Paita entre 10–40 mn, frente a Parachique entre 15–50 y frente a Las Delicias entre 12–30 mn. Otras capturas importantes se dan en el centro; frente a Pucusana entre 40–185 mn de distancia a la costa. En cuanto a la **anchoveta**, las mayores capturas se dan en el sur, frente a San Andrés, Boca del Río (Pisco), Cerro La Tiza, Ite. El Ovillo, muelle de Pisco dentro de 05 mn. Otras capturas importantes se dan en el norte, frente a Paita y Las Delicias dentro de 08 mn de distancia a la costa. En referencia a la **caballa**, las mayores capturas se dan en el norte, frente a San José y Santa Rosa entre 45-55 mn. También en el norte se dan capturas frente a Salaverry entre 65–85 mn de distancia a la costa. En relación al **espejo**, las mayores capturas se dan en el norte, frente a Máncora y Los Órganos entre 04–12 mn. Otras capturas importantes están también en el norte, frente a La Cruz y Zorritos en áreas como Acapulco, Bocapan, La Jota, Los Pinos, Playa Hermosa y Pta. Malpelo entre las 02–12 mn de distancia a la costa (Figura 4).



Figura 4.- Principales zonas de pesca de los recursos con mayores volúmenes de desembarque de la pesca artesanal.

Condiciones ambientales: El área de observación comprende las zonas litorales adyacentes a los puntos de desembarque monitoreados.

- En Tumbes, el mar estuvo ligeramente movido durante la semana, con corrientes de regular a fuerte intensidad y vientos moderados durante toda la semana.
- En Piura, las condiciones fueron normales.
- En Lambayeque, se presentaron oleajes anómalos y vientos de muy fuerte intensidad durante toda la semana.
- En La Libertad, Las condiciones del mar, estuvieron de ligero a fuerte, los vientos del sur, se registraron de moderado a muy fuerte intensidad. Las corrientes de moderada intensidad a fuerte intensidad.
- En Áncash, se reportó oleajes de ligera a moderada intensidad, corrientes y vientos de ligera intensidad.
- En Lima, el oleaje fue de fuerte intensidad durante los primeros 2 días y de moderada intensidad los 3 días siguientes de la presente semana. Los vientos fueron de ligera intensidad.
- En Ica, se reportan oleajes anómalos y vientos de intensidad fuerte los días 19 y 20 en todas las caletas para luego pasar a una moderada intensidad.
- En Arequipa, se presentaron condiciones anómalas durante el fin de semana (19 y 20).
- En Moquegua y Tacna, las condiciones fueron normales.

Otras ocurrencias

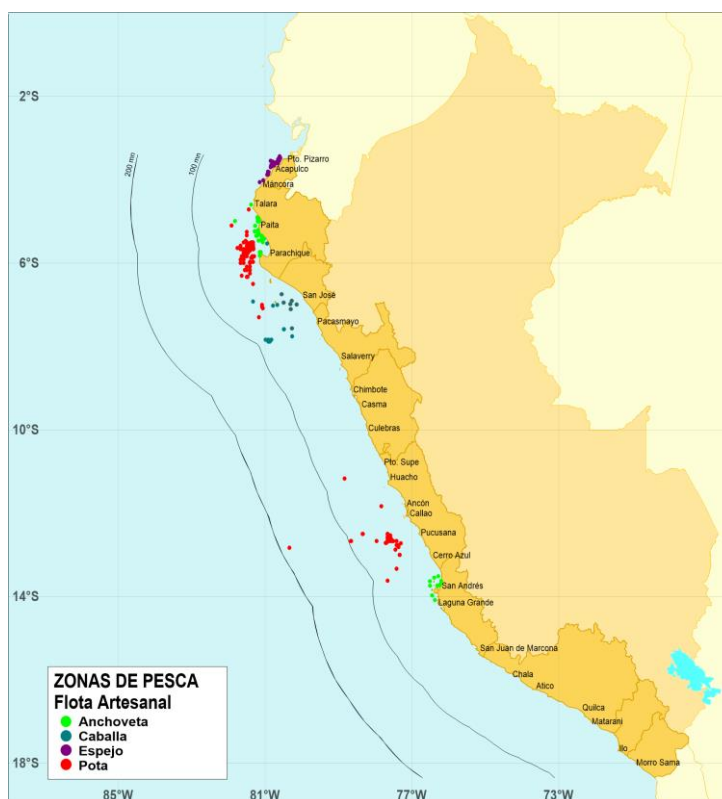
- En Lambayeque, las condiciones del mar provocaron el cierre de los principales centros de desembarque durante los días 18, 19 y 20.
- En Arequipa, los días 19 y 20 se cerraron puertos impidiendo el zarpe de embarcaciones, solo en ciertos puertos se registra arribo de embarcaciones.

Callao, 22 de mayo del 2018

Elaborado por:

*Dirección General de Investigaciones de Recursos Demersales y Litorales (DGIRDL) - Oficina de Pesca Artesanal
Laboratorios Costeros del IMARPE.*