



Programa Presupuestal PP0095 “Fortalecimiento de la Pesca Artesanal”

REPORTE DE OCURENCIAS SEMANAL DE LA ACTIVIDAD PESQUERA ARTESANAL EN EL LITORAL PERUANO

ROSPA 46 (Del 12 al 18/11/18)

Desembarques: Se registran los desembarques de la pesca artesanal en los lugares monitoreados por el Sistema de Captación de Información de Captura y Esfuerzo de la Pesca Artesanal del IMARPE.



Figura 1.- Desembarque diario (t) registrado por la pesca artesanal a lo largo del litoral peruano, del 05 al 18 de noviembre de 2018.



Figura 2.- Desembarques (t) por grupo taxonómico, según lugar.

Se registra un total de 3867,9 t (IMARPE, preliminar) descargadas por la pesca artesanal a lo largo del litoral, volumen 8,4% menor a lo registrado durante la semana anterior; lo cual evidencia cierta continuidad en los volúmenes de descarga. Los desembarques por día, sin considerar domingo, oscilan entre 340,2 t y 793,4 t; con un promedio de 629,4 t/día. (Figura 1).

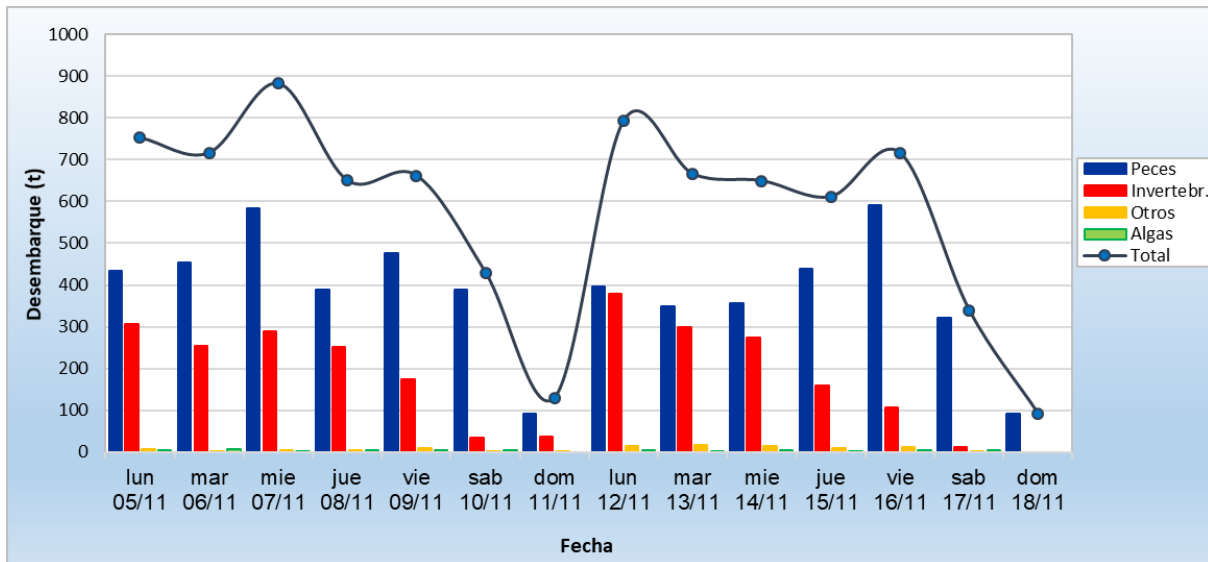
El desembarcadero de **San Andrés** fue el lugar que recibió los mayores volúmenes de desembarque (486,1 t ~ 12,6%) correspondiendo ~ 96% a peces y ~ 4% a invertebrados. El segundo con más descargas fue **La Planchada** (451,6 t ~ 11,7%), correspondiendo ~ 59% a peces y ~ 41% a invertebrados. El tercero fue **Paita** (392,2 t ~ 10,1%) correspondiendo su totalidad a peces; el cuarto fue **Callao** (382,5 t ~ 9,9%) correspondiendo ~ 66% a peces y ~ 34% a invertebrados (Figura 2).

La **anchoveta** *Engraulis ringens* fue la especie más desembarcada (1247,8 t ~ 32,3%), seguida por la **potá** *Dosidicus gigas* (875,2 t ~ 22,7%), el **bonito** *Sarda chilensis chilensis* (622,6 t ~ 16,1%) y la **concha de abanico** *Argopecten purpuratus* (177,3 t ~ 4,6%).

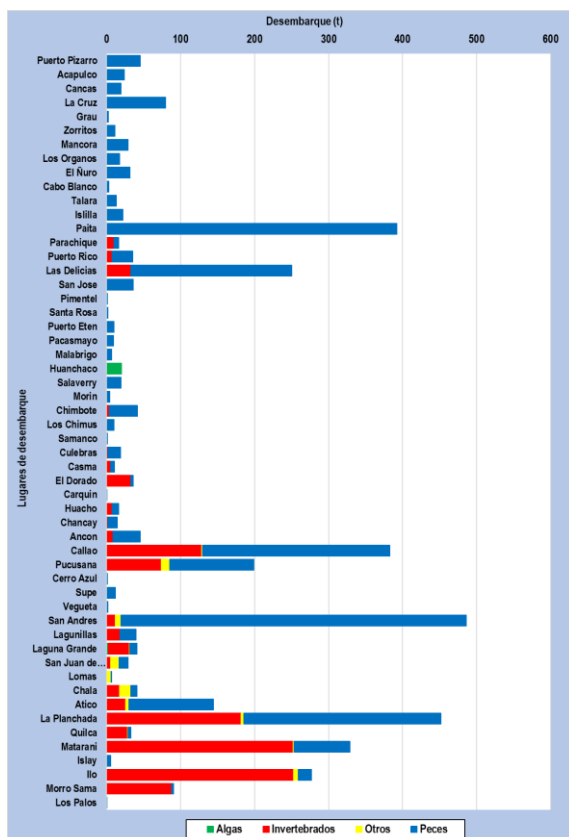
En relación a la **anchoveta**, el desembarque total de la presente semana registra un incremento de ~ 62% respecto a la semana anterior; teniendo como principales lugares de desembarque a San Andrés, Paíta, Callao y Las Delicias. En cuanto a la **concha de abanico**, el desembarque total reporta un descenso de ~ 70% respecto a la semana anterior; donde los lugares más importantes para su descarga fueron Callao, Las Delicias, Parachique y Lagunillas. En relación a la **potá**, el desembarque total registra un incremento de ~ 40% respecto a la semana anterior; teniendo como principales centros de descarga a Matarani, Ilo, La Planchada, Pucusana y Morro Sama. En referencia al **bonito**, el desembarque total reporta un descenso de ~ 47% respecto a la semana anterior; donde los lugares más importantes para su descarga fueron La Planchada, Atico, Matarani, Pucusana y San Andrés durante la semana (Figura 3).



Figura 3.- Principales especies en los desembarques de la pesca artesanal por zona.

Especies: Se registraron las principales especies desembarcadas por la pesca artesanal; y las que son indicadoras de aguas cálidas.

Se registró 205 especies en los desembarques de la pesca artesanal, separados por grupos taxonómicos en 164 peces, 39 invertebrados y 02 macroalga. En cuanto a la presencia de especies indicadoras de aguas cálidas en la región centro, se reportó 02 especies durante esta semana (Tabla 1).

Tabla 1.- Especies asociadas a aguas cálidas, en los desembarques de la pesca artesanal.

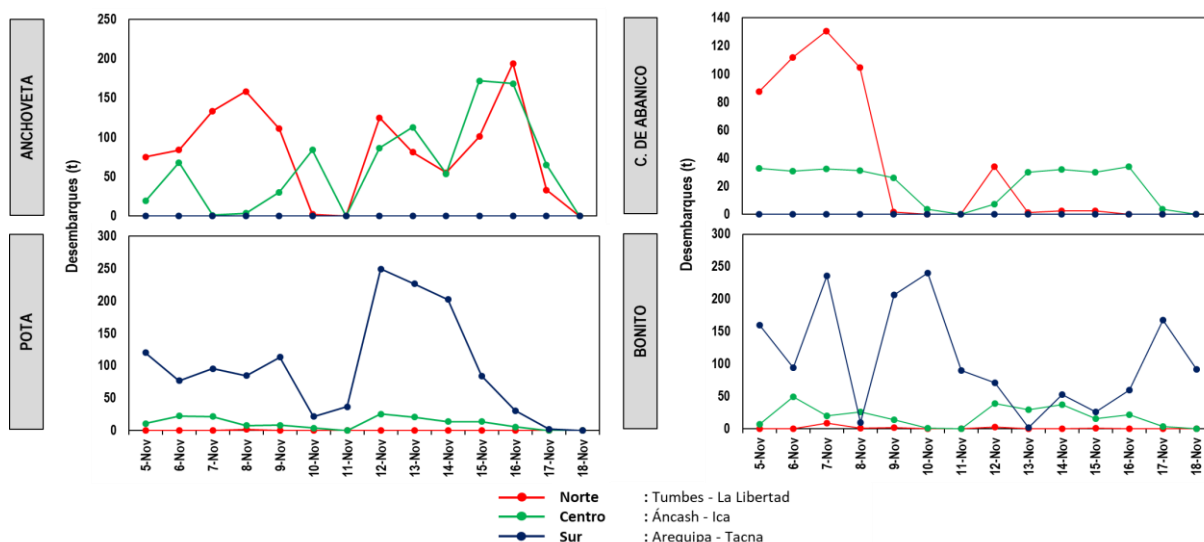
Región	Especie	Caleta	kg
Áncash	<i>Hemiramphus saltator</i> Balao, pico rojo	Chimbote	2
	<i>Lepidocybium flavobrunneum</i> Escolar	El Dorado	10

Es importante resaltar que en muchas caletas se reportó alta incidencia de ejemplares juveniles de ciertos recursos, tal es el caso de:

- En Pacasmayo: coco, lorna, lisa y cachema.
- En Malabrigo: coco, lorna, cachema y pintadilla.
- En Salaverry: coco y lorna.
- En Puerto Morín: coco.
- En El Dorado: navajuela y caracol.
- En Samanco: lorna y lisa.
- En Los Chimus: pejerrey.
- En Casma: lorna y caracol.
- En Lagunillas: jurel, lisa, lorna y bonito.

Zonas de Pesca: Se registran las principales zonas de pesca de las especies con mayores registros de desembarque, en el ámbito del litoral.

En cuanto a la **anchoveta**, las mayores capturas se dan en el norte, frente a Isllilla, y Paita dentro de 08 mn. Otras capturas en el centro, frente a Callao en áreas como Is. Cabinza, Is. Callao, e ltes. Palomino dentro de 05 mn de distancia a la costa. Con respecto a la **pota**, las mayores capturas se dan en el sur, frente a Quilca y Matarani entre 30-50 mn; frente a Ilo y Morro Sama entre 20-150 mn de distancia a la costa. Otras capturas en el centro, frente a Pucusana y San Andrés entre 50-140 mn. En referencia a la **concha de abanico**, las mayores extracciones están en el norte, frente a Parachique y Las Delicias en áreas conocidas como La Pampa (Parachique), Pta. Nonura, Vichayo y Constante entre 02-05 mn. Otras capturas en el centro; frente a Callao en áreas como Corral del burro, Is. Cabinza y La Pampa (Frontón) dentro de 03 mn de distancia a la costa. En relación al **bonito**, las mayores capturas se dan en el sur; frente a Chala y Atico entre 10-30 mn; frente a Quilca y Matarani entre 15-40 mn. Otras capturas se dan en el centro, frente a Ancón, Callao y Pucusana entre 20-70 mn de distancia a la costa. (Figura 4).



Figura 4.- Principales zonas de pesca de los recursos con mayores volúmenes de desembarque de la pesca artesanal.

Condiciones ambientales: El área de observación comprende las zonas litorales adyacentes a los puntos de desembarque monitoreados.

- En Tumbes, el mar estuvo movido, con corrientes de regular a fuerte intensidad y vientos de moderada a fuerte intensidad.
- En Piura, las condiciones fueron normales.
- En Lambayeque, se presentaron corrientes moderadas y vientos de ligera a moderada intensidad.
- En La Libertad, las condiciones del mar estuvieron de ligera a moderada intensidad con vientos y corrientes de moderada intensidad durante la semana.
- En Áncash, se reportó oleajes y corrientes de ligera a moderada intensidad; mientras que los vientos fueron de ligera intensidad durante la semana.
- En Lima, las condiciones fueron normales.
- En Ica, las condiciones del mar estuvieron de moderada intensidad con corrientes de moderada intensidad y vientos de moderada a fuerte intensidad.
- En Arequipa, las condiciones fueron normales.
- En Moquegua y Tacna, las condiciones se fueron normalizando a mitad de semana.

Otras ocurrencias

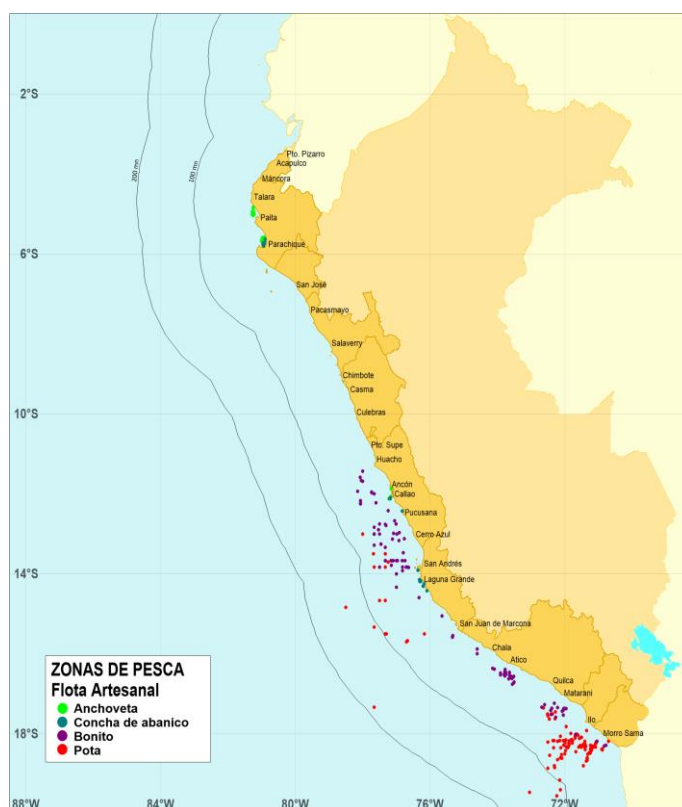
- En Arequipa, se reporta la varazón de camarón rojo *Pleuroncodes monodon* en Islay los días 12, 15 y 16.

Callao, 20 de noviembre del 2018

Elaborado por:

Dirección General de Investigaciones de Recursos Demersales y Litorales (DGIRDL) - Oficina de Pesca Artesanal Laboratorios Costeros del IMARPE.