



Programa Presupuestal PP0095 “Fortalecimiento de la Pesca Artesanal”

REPORTE DE OCURENCIAS SEMANAL DE LA ACTIVIDAD PESQUERA ARTESANAL EN EL LITORAL PERUANO

ROSPA 47 (Del 20 al 26/11/17)

Desembarques: Se registran los desembarques de la pesca artesanal en los lugares monitoreados por el Sistema de Captación de Información de Captura y Esfuerzo de la Pesca Artesanal del IMARPE.



Figura 1.- Desembarque diario (t) registrado por la pesca artesanal a lo largo del litoral peruano, del 13 al 26 de noviembre del 2017.



Figura 2.- Desembarques (t) de la pesca artesanal, según lugar.

Se registró un total de 3.336,2 t (IMARPE, preliminar) descargadas por la pesca artesanal a lo largo del litoral, volumen 19,1% menor a lo registrado durante la semana pasada. Los desembarques por día, sin considerar domingo, oscilaron entre 245,2 t y 1.015,3 t, con un promedio de 550,1 t/día. (Figura 1).

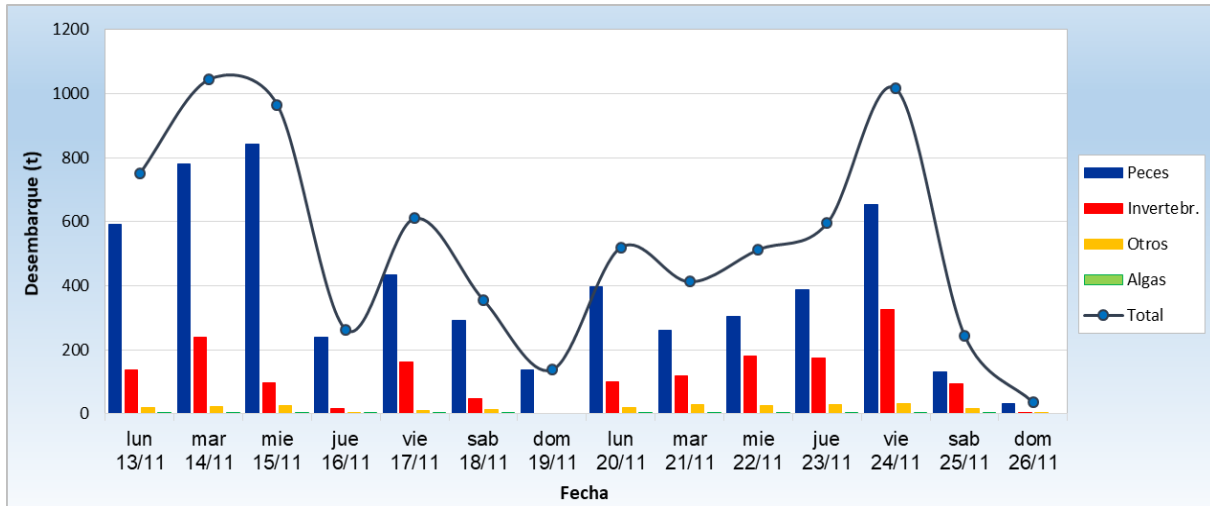
El desembarcadero de **Pucusana** fue el lugar que recibió los mayores volúmenes de captura (746,3 t ~ 22,5%), seguido por **Ilo** (349,5 t ~ 10,5%), **Las Delicias** (302,3 t ~ 9,1%) y **Paita** (250,2 t ~ 7,5%) (Figura 2).

La **potá** *Dosidicus gigas* fue la especie más desembarcada (779,8 t ~ 23,4%), seguida por **bonito** *Sarda chiliensis chiliensis* (412,3 t ~ 12,4%), **perico** *Coryphaena hippurus* (295,9 t ~ 8,9%) y **anchoveta** *Engraulis ringens* (289,1 t ~ 8,7%).

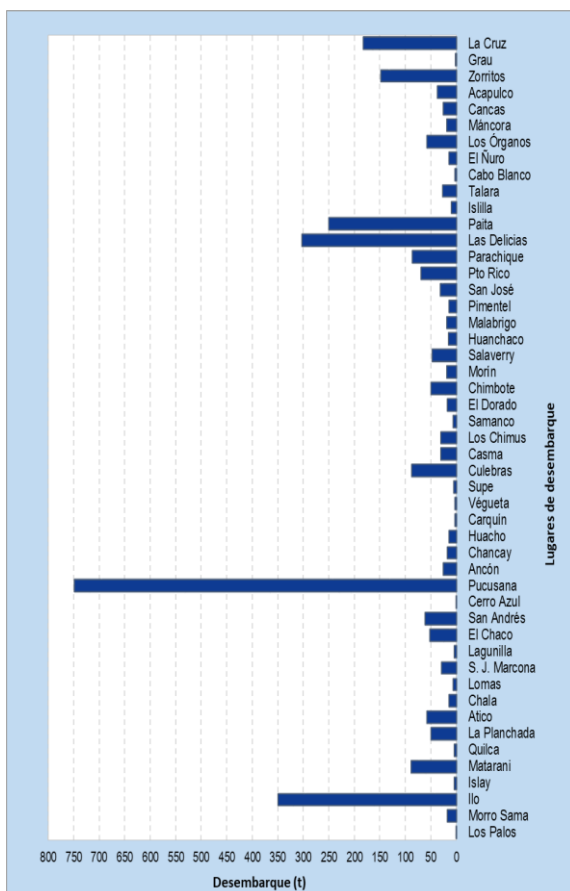
En relación a la **potá**, se observó un aumento del 42,7% de sus desembarques, teniendo como principales lugares de descarga a Pucusana (79,8%) y La Puntilla (13,9%). En cuanto a **bonito**, se dio un descenso del 24,5%, este recurso fue reportado mayormente en Ilo (54,4%), Matarani (13,8%), Pucusana (10,5%) y Puerto Rico (8,0%). Del mismo modo, se evidenció una disminución de los desembarques de **perico** (34,8%), este recurso fue descargado mayormente en Paita (77,7%), Pucusana (9,5%) y Chimbote (5,8%). Por

último, en referencia a la **anchoveta**, hubo un descenso del 11,1%, siendo los principales puntos de descarga Las Delicias (90,6%) y Los Chimus (7,0%) (Figura 3).



Figura 3.- Desembarques (t) de las principales especies registradas por la pesquería artesanal, según lugar.

Especies: Se registran las principales especies desembarcadas por la pesca artesanal; y las que son indicadoras de aguas cálidas.

Se registró 192 especies en los desembarques de la pesca artesanal, correspondiendo 155 a peces, 36 a invertebrados y 1 a macroalgas. En la Figura 4, se muestran las principales especies reportadas por la pesca artesanal durante esta semana.

Es importante resaltar que en muchas caletas se reportó alta incidencia de ejemplares juveniles de ciertos recursos, tal es el caso de:

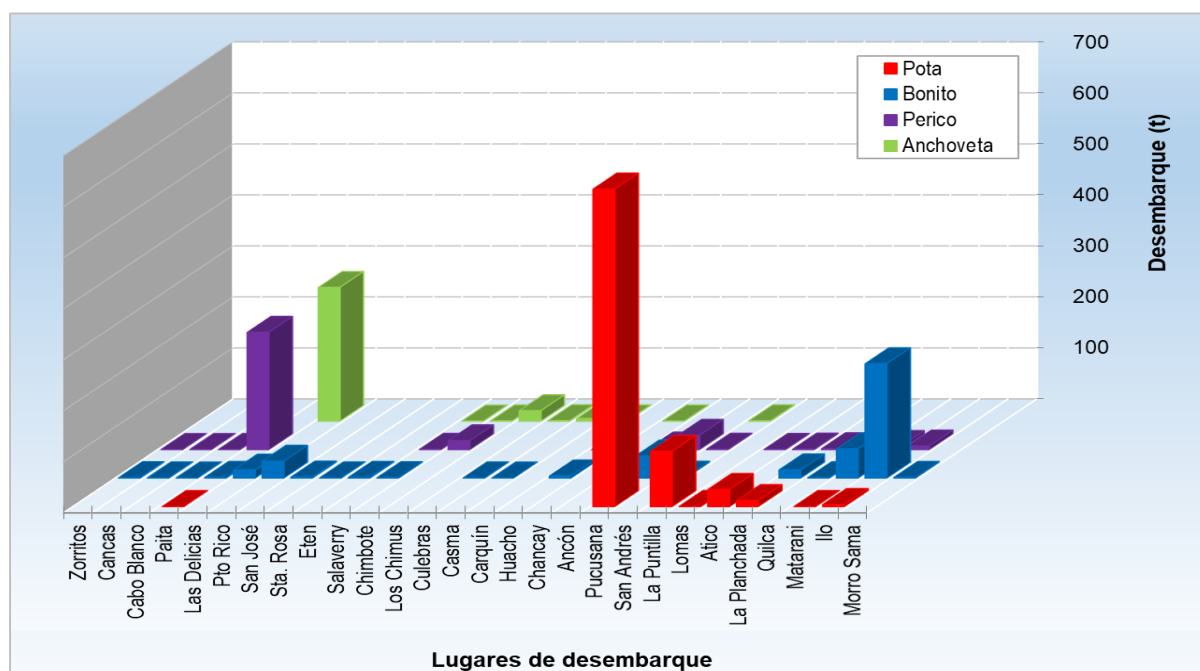
- En Pacasmayo: coco, cachema, lorna, lisa y cangrejo violáceo.
- En Malabrigo: coco, cachema y lorna.
- En Huanchaco: cangrejo violáceo y coco.
- En Salaverry: coco, chita, caballa, tiburón martillo y tiburón zorro
- En Puerto Morín: coco, caballa, cabinza, lorna, caracol y pulpo.



Figura 4.- Principales especies en los desembarques de la pesca artesanal.

En cuanto a la presencia de especies indicadoras de aguas cálidas en la región centro, sólo se reportó 02 especies durante esta semana (Tabla 1).

Tabla 1.- Especies asociadas a aguas cálidas, en los desembarques de la pesca artesanal.

Región	Especie	Caleta
Áncash	<i>Peprilus snyderi</i> Chiri lomo negro	Chimbote, Samanco y Culebras
Ica	<i>Trachinotus paitensis</i> Pámpano	San Andrés

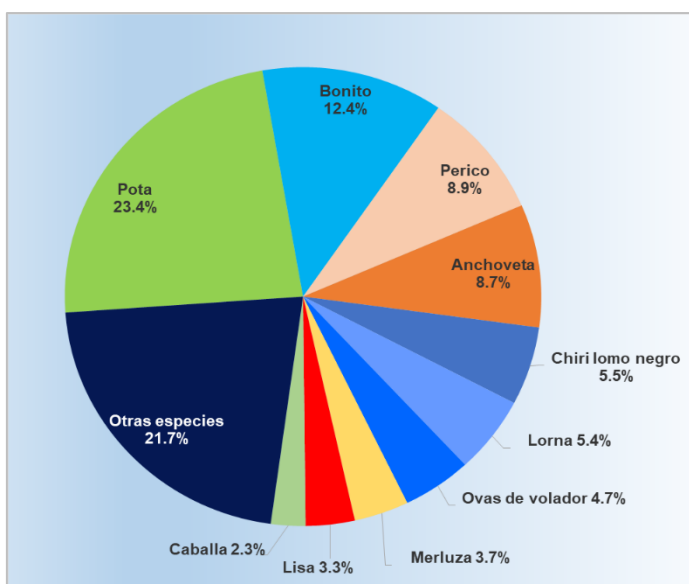
Zonas de Pesca: Se registran las principales zonas de pesca de las especies con mayores registros de desembarque, en el ámbito del litoral.

En relación al recurso **potá**, las zonas de mayores capturas se dieron en el sur, entre las 100 y 190 mn frente a Atico y Quilca. Asimismo, también se reportó cantidades considerables provenientes de zonas ubicadas entre las 20 y 120 mn frente a Pucusana.

De **bonito**, las mayores capturas se registraron en el sur, entre las 20 y 80 mn afuera de Quilca, Matarani, Ilo y Morro Sama. Asimismo fueron registradas capturas importantes entre las 30 y 110 mn afuera de Pucusana.

Con respecto al **perico**, las principales zonas de pesca se ubicaron entre las 150 y 320 mn afuera de Parachique, en el cuadrante 06°50'00"S - 80°15'00"W/ 07°20'00"S - 88°05'00"W.



Figura 5.- Principales zonas de pesca de los recursos con mayores volúmenes de desembarque de la pesca artesanal.

En cuanto a **anchoveta**, gran parte de las capturas fueron obtenidas en la bahía de Sechura, así como en la Pampa de Casma, en la región Ancash.

Condiciones ambientales: El área de observación comprende las zonas litorales adyacentes a los puntos de desembarque monitoreados.

- En Tumbes, el mar estuvo ligeramente movido, con corrientes de regular a fuerte intensidad y vientos moderados a fuertes, direccionados hacia el norte.
- En Piura, no se reportó condiciones anómalas.
- En Lambayeque, las condiciones del mar fueron normales.
- En La Libertad, se registró condiciones normales.
- En Áncash, no hubo incidencia de vientos o condiciones del mar de moderada o fuerte intensidad.
- En Lima, no se dieron condiciones anómalas durante la semana.
- En Ica, se reportó mar calmo y vientos de moderada intensidad.
- En Arequipa, las condiciones permanecieron normales.
- En Moquegua y Tacna, no hubo condiciones anómalas.

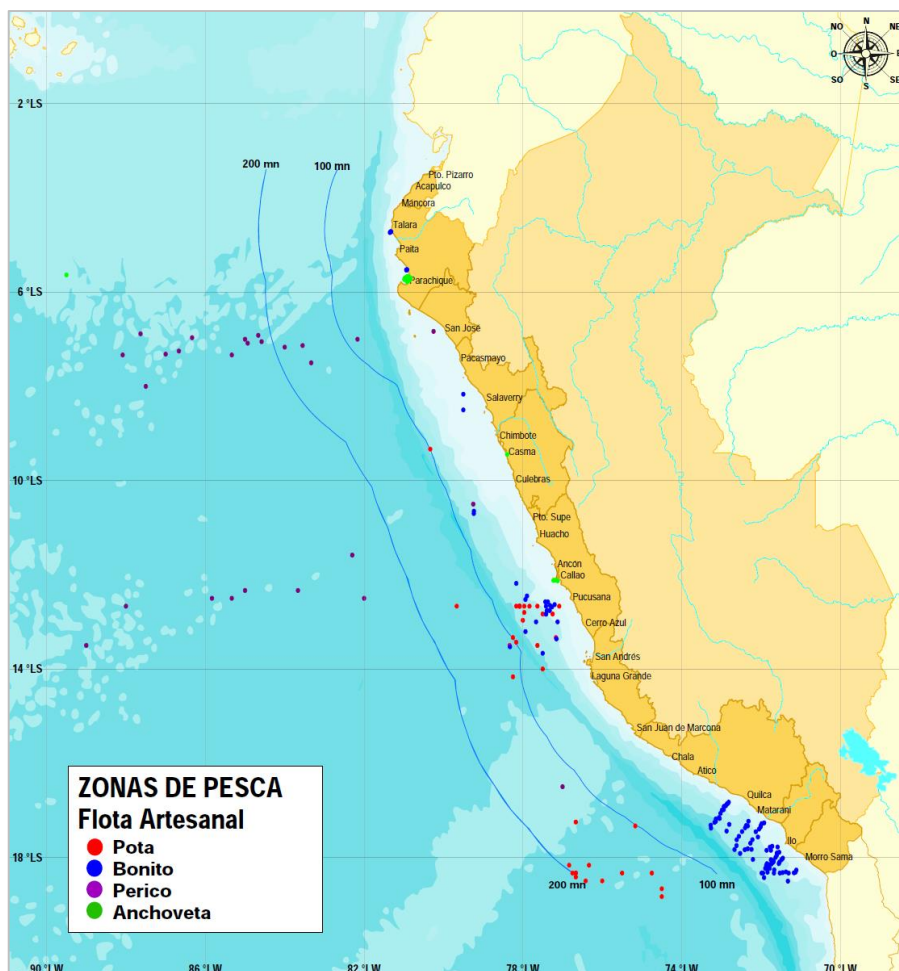
Otras ocurrencias

- En Tumbes, se registró el avistamiento de ballenas, tiburón ballena, tortugas y mantas (*Manta birostris*) a partir de 01 mn de distancia a la costa. Presencia de tortugas y lobos de mar juveniles en Cancas.
- En Lima, se observó 03 ballenas muy cerca a la playa de Pucusana.

Callao, 01 de diciembre del 2017

Elaborado por:

*Dirección General de Investigaciones de Recursos Demersales y Litorales (DGIRDL) - Oficina de Pesca Artesanal
Laboratorios Costeros del IMARPE.*