



# REPORTE DE OCURENCIAS SEMANAL DE LA ACTIVIDAD PESQUERA ARTESANAL EN EL LITORAL PERUANO

## ROSPA 50 (Del 04 al 10/12/2023)

El ROSPA es un producto del Programa Presupuestal – PP0095 “Fortalecimiento de la pesca artesanal” y tiene fines informativos

### Desembarques:

El desembarque procedente de la pesca artesanal durante la semana, acumuló un total de 8,393.6 t (IMARPE, preliminar) en todo el litoral, lo que significó un incremento de 12,8% con relación a la semana anterior.

El grupo de peces presentó los mayores volúmenes de desembarque (56,6%), seguido de los invertebrados (41,6%), otros (ovas de pez volador - 1,3%); y, algas (0,5%).

Los lugares con mayores desembarques fueron: **Paita** (34,5%), **Atico** (20,6%), **Las Delicias** (8,9%), **Parachique** (6,3%), **San Andrés** (4,6%), **Chimbote** (3,7%), que en conjunto, representaron el 78,6% del total desembarcado (Fig. 1).



Figura 1.- Desembarques (t) procedentes de la pesca artesanal por grupo taxonómico y lugar, registrados durante la semana del 04 al 10/12/2023

### Especies:

Los recursos hidrobiológicos con mayores volúmenes de desembarque, fueron: *Dosidicus gigas* “pota”, *Trachurus murphyi* “jurel”, *Coryphaena hippurus* “perico” y *Engraulis ringens* “anchoveta”, aportando el 39,5%, 24,5%, 9,9% y 6,2% del total, respectivamente. En relación a la **pota**, su desembarque total se incremento un 73,3%, en comparación con la semana anterior, registrándose principalmente en los puertos de Paita (78,7%) y Parachique (12,4%), en la zona norte. Así mismo, respecto al **jurel** el volumen total de sus desembarques disminuyó un 33,6%, y se reporto principalmente en Atico (83,7%) y La Planchada (14,9%), en la zona sur. En relación al **perico**, su desembarque total se incremento en 29,1%, registrándose principalmente en Chimbote (33,3%), en la zona centro; así como, en Paita (27,7%), en la zona norte. Finalmente, en referencia a la **anchoveta**, su desembarque total aumentó significativamente ~272,6 veces, registrando las mayores descargas en Las Delicias (90,7%) y Paita (8,1%), en la zona norte (Fig. 2).

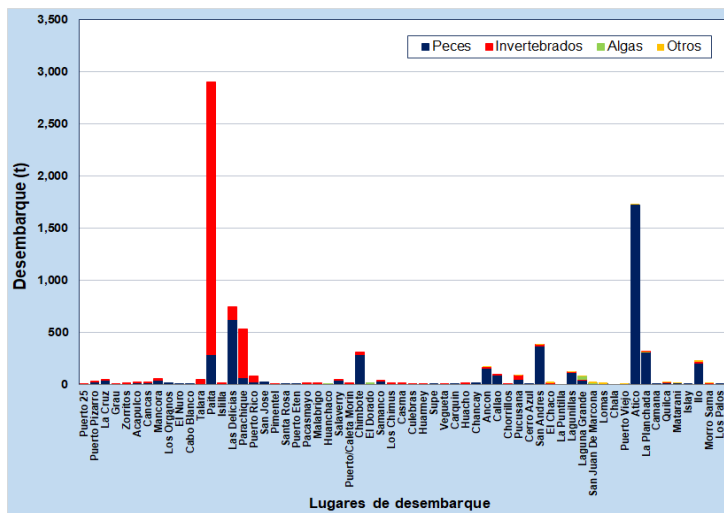

Figura 2.- Desembarques (t) de las principales especies registradas por la pesquería artesanal, según lugar

En cuanto a la presencia de especies indicadoras de aguas cálidas en los desembarques, durante esta semana, se reportaron hasta seis (6) especies (Tabla 1).

Tabla 1.- Especies asociadas a aguas cálidas, registradas en los desembarques de la pesca artesanal

Región	Puerto/caleta	Especie
La Libertad	Pacasmayo	<i>Xiphopenaeus riveti</i> "Langostino titi"
	Salaverry	<i>Penaeus californiensis</i> "Langostino café"
	Puerto Morín	<i>Caranx caballus</i> "Cocinero"
Áncash	Chimbote	<i>Caranx caninus</i> "Jureleta"
	El Dorado	<i>Panulirus gracilis</i> "Langosta"
		<i>Polydactylus approximans</i> "Barbudo amarillo"
		<i>Penaeus californiensis</i> "Langostino Café"
	Casma	<i>Caranx caballus</i> "Cocinero"

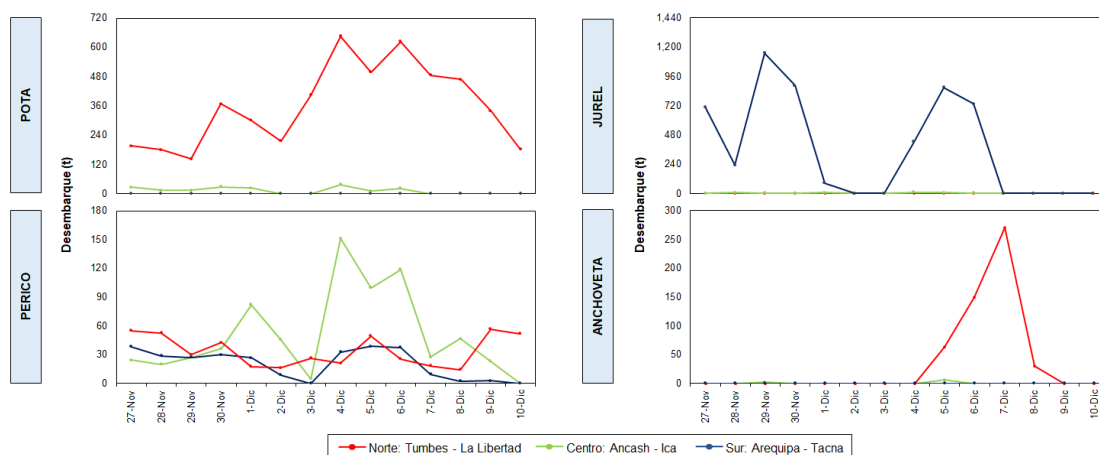
(\*) Información recopilada para el reporte "ENOS & Pesquerías 2023".

### Zonas de pesca de los principales recursos:

Durante la presente semana, las zonas de pesca de **pota** se registraron mayormente frente al litoral de Tumbes y Piura, desde Acapulco hasta Paíta, entre las 20 y 110 mn de distancia a la costa. Para el **jurel** las principales zonas de pesca, se localizaron en la franja sur del litoral, desde Chala hasta Quilca entre las 20 y 120 mn. Para el **perico**, las zonas de pesca mostraron una distribución dispersa a lo largo del litoral; sin embargo, las zonas de mayores capturas se ubicaron entre las caletas Culebras y Ancón, entre las 70 y 100 mn. Finalmente, las principales zonas de pesca de **anchoveta** se localizaron frente a Las Delicias, Sechura, dentro de las 10 mn, en la zona norte (Fig. 3).

### Condiciones ambientales e impacto del Fenómeno El Niño Costero:

El área de observación comprende las zonas litorales adyacentes a los puntos de desembarque monitoreados.





Figura 3.- Principales zonas de pesca de los recursos con mayores volúmenes de desembarque de la pesca artesanal

- Por Tumbes, se registró corrientes marinas de moderada intensidad.
- Por Piura, se registró oleajes de moderada a fuerte intensidad; así como, vientos de fuerte intensidad.
- Por Lambayeque, se registró oleajes de moderada intensidad.
- Por La Libertad, se registró oleajes y corrientes de ligera a moderada intensidad.
- Por Áncash, se registró oleajes y corrientes de ligera intensidad.
- Por Lima, se registró oleajes y corrientes de moderada intensidad.
- Por Ica, se registró oleajes y corrientes de ligera intensidad; así como, vientos de ligera a moderada intensidad.
- Por Arequipa, Moquegua y Tacna, las condiciones ambientales fueron normales.

- Según el Boletín Semanal Oceanográfico y Biológico-Pesquero No. 49 (del 03 al 09 de diciembre) del Laboratorio de Hidrofísica Marina de la DGIOCC<sup>1</sup>; en el mar peruano, la TSM varió entre 26,4 °C (extremo norte del litoral) y 15,4 °C (Bahía San Fernando). La proyección de aguas desde la costa norte hacia el noroeste prevaleció debido a la presencia de vientos de fuerte intensidad. La banda costera con TSM menor de 20 °C persistió de Sullana al sur, mientras que las aguas de 20-21 °C, con concentración de sales propias de las aguas subtropicales superficiales (ASS) persistieron próximas a Huacho y Morro Sama. El mayor calentamiento se registró frente a Chancay, con un incremento de +1,9 °C.

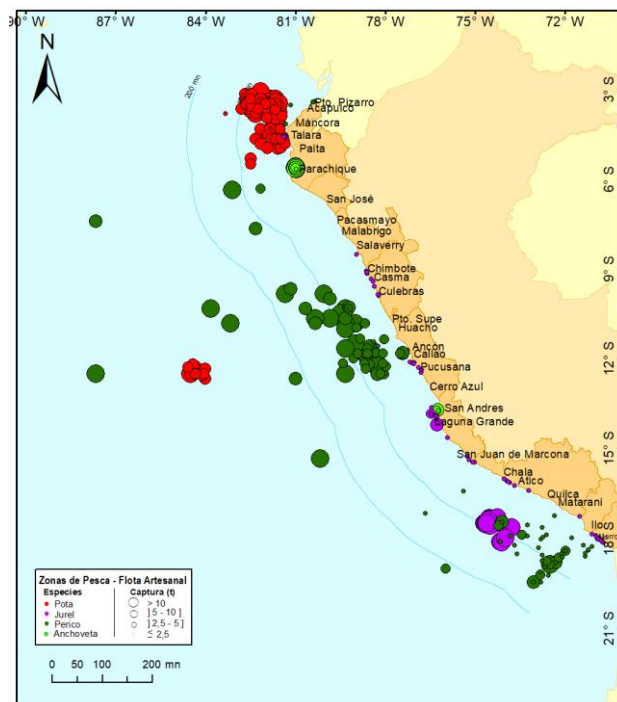
**Callao, 11 de diciembre del 2023**

---

<sup>1</sup> Para mayor detalle de la evolución de las variables físicas en el océano y la atmósfera, de la estructura físico-química del océano frente a Paita -lugar referente del mar peruano para la vigilancia climática asociada a El Niño-Oscilación del Sur, así como de indicadores biológico-pesqueros, puede consultar el siguiente enlace:  [BS OBP N°49 2023.pdf](#)