



Programa Presupuestal PP0095 “Fortalecimiento de la Pesca Artesanal”

REPORTE DE OCURENCIAS SEMANAL DE LA ACTIVIDAD PESQUERA ARTESANAL EN EL LITORAL PERUANO

ROSPA 47 (Del 19 al 25/11/18)

**Desembarques:** Se registran los desembarques de la pesca artesanal en los lugares monitoreados por el Sistema de Captación de Información de Captura y Esfuerzo de la Pesca Artesanal del IMARPE.



Figura 1.- Desembarque diario (t) registrado por la pesca artesanal a lo largo del litoral peruano, del 12 al 25 de noviembre de 2018.



Figura 2.- Desembarques (t) por grupo taxonómico, según lugar.

Se registra un total de 5124,7 t (IMARPE, preliminar) descargadas por la pesca artesanal a lo largo del litoral, volumen 32,5% mayor a lo registrado durante la semana anterior; lo cual puede deberse a una mayor disponibilidad de los principales recursos en la pesca artesanal por sus volúmenes de descarga. Los desembarques por día, sin considerar domingo, oscilan entre 310,7 t y 1343,6 t; con un promedio de 847,3 t/día. (Figura 1).

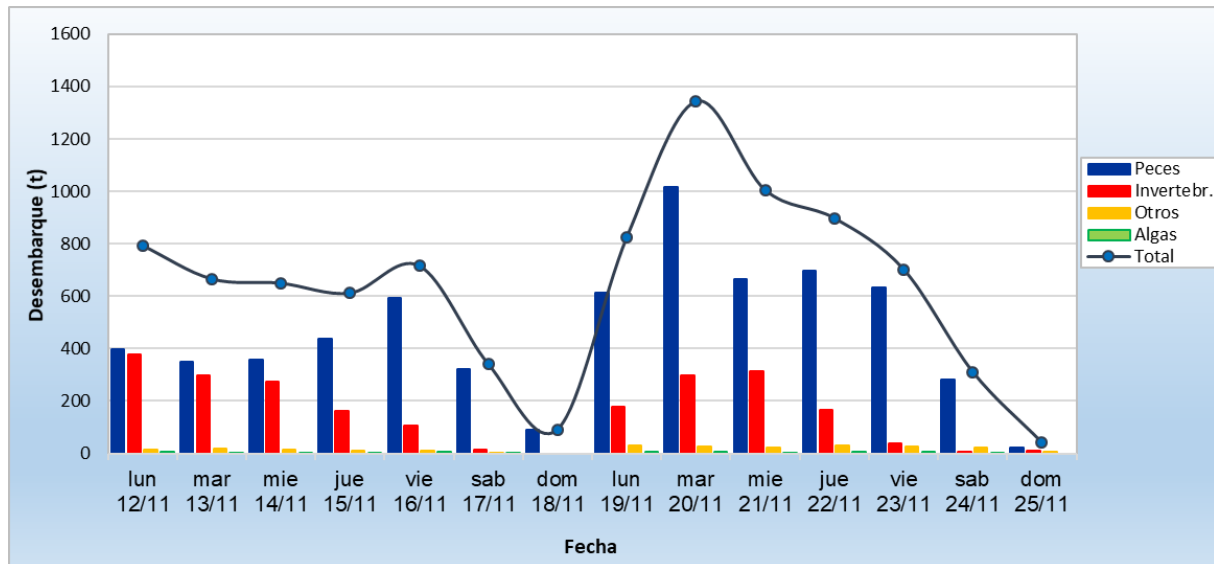
El desembarcadero de **Paita** fue el lugar que recibió los mayores volúmenes de desembarque (1272,5 t ~ 24,8%) correspondiendo su totalidad a peces. El segundo con más descargas fue **Las Delicias** (1004,5 t ~ 19,6%), correspondiendo ~ 31% a peces y ~ 69% a invertebrados. El tercero fue **Ilo** (934,0 t ~ 18,2%) correspondiendo ~ 82% a peces y ~ 18% a invertebrados; el cuarto fue **San Andrés** (327,3 t ~ 6,4%) correspondiendo ~ 95% a peces y ~ 5% a invertebrados (Figura 2).

La **anchoveta** *Engraulis ringens* fue la especie más desembarcada (1462,0 t ~ 28,5%), seguida por el **bonito** *Sarda chilensis chilensis* (1134,7 t ~ 22,1%), la **concha de abanico** *Argopecten purpuratus* (724,9 t ~ 14,1%) y el **perico** *Coryphaena hippurus* (414,4 t ~ 8,1%). Cabe resultar que la **potá** *Dosidicus gigas* tuvo un bajo desembarque (78,0 t ~ 1,5%) durante la semana.

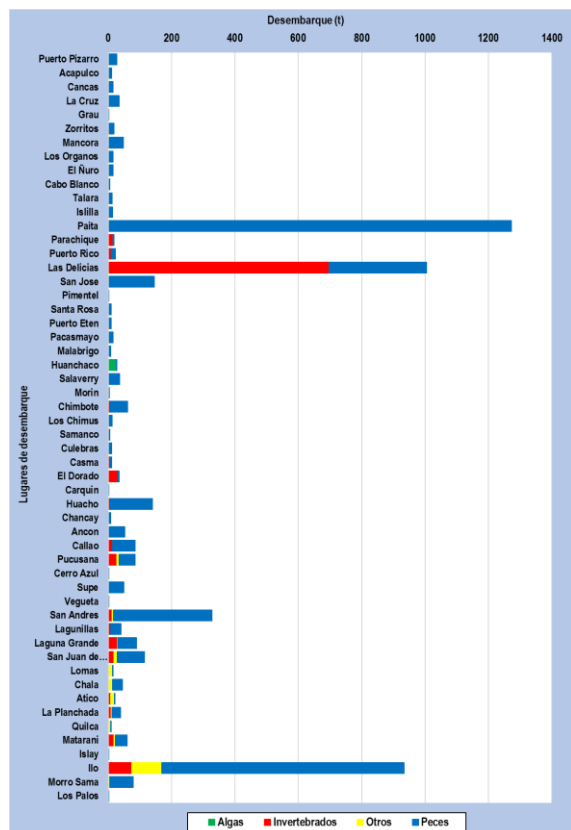
En relación a la **anchoveta**, el desembarque total de la presente semana registra un incremento de ~ 17% respecto a la semana anterior; teniendo como principales lugares de desembarque a San Andrés, Paíta, Callao y Las Delicias. En cuanto a la **concha de abanico**, el desembarque total reporta un incremento que supera el 100% (la semana anterior reportó 177,3 t); donde los lugares más importantes para su descarga fueron Las Delicias y Parachique. En relación al **perico**, el desembarque total registra un incremento que supera el 100% (la semana anterior registró 80,9 t); teniendo como principales centros de descarga a Paíta, Chimbote y Pucusana. En referencia al **bonito**, el desembarque total reporta un incremento de ~ 82% respecto a la semana anterior; donde los lugares más importantes para su descarga fueron Ilo, San Andrés, San Juan de Marcona, Morro Sama, Laguna Grande y Matarani durante la semana (Figura 3).



Figura 3.- Principales especies en los desembarques de la pesca artesanal por zona.

**Especies:** Se registraron las principales especies desembarcadas por la pesca artesanal; y las que son indicadoras de aguas cálidas.

Se registró 209 especies en los desembarques de la pesca artesanal, separados por grupos taxonómicos en 166 peces, 42 invertebrados y 01 macroalga. En cuanto a la presencia de especies indicadoras de aguas cálidas en la región centro, se reportó 01 especie durante esta semana (Tabla 1).

Tabla 1.- Especies asociadas a aguas cálidas, en los desembarques de la pesca artesanal.

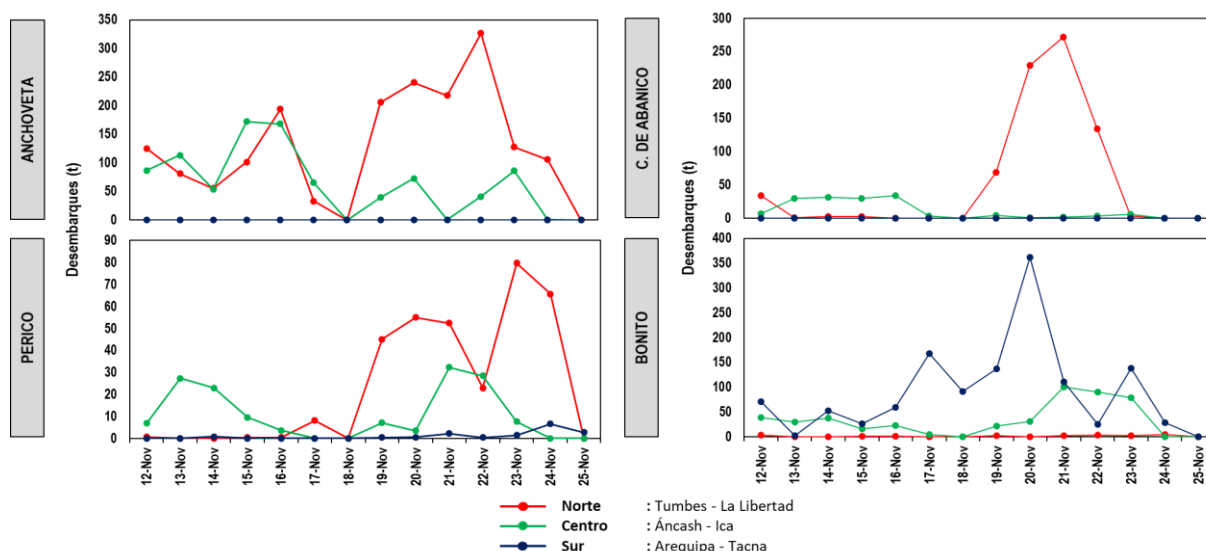
Región	Especie	Caleta	kg
Áncash	<i>Hemiramphus saltator</i> Balao, pico rojo	El Dorado	3

Es importante resaltar que en muchas caletas se reportó alta incidencia de ejemplares juveniles de ciertos recursos, tal es el caso de:

- En Pacasmayo: coco y lorna.
- En Malabrigo: coco, lorna, cachema y pintadilla.
- En Huanchaco: coco y pintadilla.
- En Salaverry: coco y chita.
- En Puerto Morín: coco y cabrilla.
- En Chimbote: pejerrey.
- En El Dorado: concha de abanico, navajuela y caracol.
- En Samanco: lorna y lisa.
- En Los Chimus: lorna, cabinza y pejerrey.
- En Casma: lorna y caracol.
- En Culebras: lorna.

**Zonas de Pesca:** Se registran las principales zonas de pesca de las especies con mayores registros de desembarque, en el ámbito del litoral.

En cuanto a la **anchoveta**, las mayores capturas están en el norte, frente a Parachique entre 02-05 mn. Otras capturas en el centro, frente a Callao en áreas como Pta. Huacha y El Pase entre 02-05 mn; frente a Chimbote a 05 mn y frente a Lagunillas dentro de 03 mn de distancia a la costa. Con respecto al **perico**, las mayores capturas se dan en el centro, frente a Chimbote entre 100-350 mn; frente a Huacho, Callao y Pucusana entre 50-120 mn. Otras capturas en el sur, frente a Ilo entre 40-90 mn de distancia a la costa. En referencia a la **concha de abanico**, las mayores extracciones en el norte, frente a Parachique y Las Delicias en áreas como Matacaballo, Vichayo y Constante entre 03-05 mn. Otras extracciones en el centro; frente a Laguna Grande en áreas como La Mina, Ensenada Tunga y La Poza dentro de 02 mn de distancia a la costa. En relación al **bonito**, las mayores capturas se dan en el sur; frente a Ilo y Morro Sama entre 10-50 mn; frente a Quilca y Matarani entre 10-40 mn. Otras capturas en el centro, frente a Laguna Grande y San Juan de Marcona entre 10-25 mn; frente a Ancón y Callao entre 20-60 mn de distancia a la costa (Figura 4).



Figura 4.- Principales zonas de pesca de los recursos con mayores volúmenes de desembarque de la pesca artesanal.

**Condiciones ambientales:** El área de observación comprende las zonas litorales adyacentes a los puntos de desembarque monitoreados.

- En Tumbes, el mar estuvo movido, con corrientes de regular a fuerte intensidad y vientos de moderada a fuerte intensidad durante la semana.
- En Piura, las condiciones fueron normales.
- En Lambayeque, se presentaron corrientes moderadas y vientos de ligera a moderada intensidad durante toda la semana.
- En La Libertad, las condiciones del mar estuvieron de ligera a moderada intensidad con vientos y corrientes de moderada intensidad durante la semana.
- En Ancash, se reportó oleajes y corrientes de ligera a moderada intensidad; mientras que los vientos fueron de ligera intensidad durante toda la semana.
- En Lima, las condiciones fueron normales.
- En Ica, las condiciones del mar fueron moderadas con corrientes de moderada intensidad y vientos de fuerte intensidad a mitad de semana.
- En Arequipa, las condiciones fueron normales.
- En Moquegua y Tacna, las condiciones fueron normales.

#### Otras ocurrencias

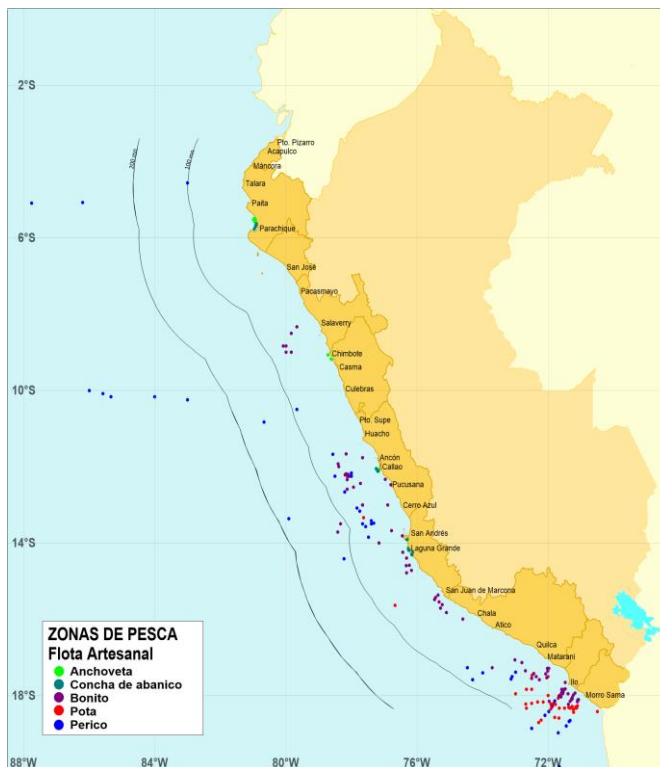
- En Lambayeque, cierre de caleta San José el día 22 por sanción de Capitanía, al dejar en la playa recurso de descarte (bagre y lorna).
- En Arequipa, se reporta una varazón de camarón rojo *Pleuroncodes monodon* en playas de Islay el día 20.

Callao, 27 de noviembre del 2018

Elaborado por:

Dirección General de Investigaciones de Recursos Demersales y Litorales (DGIRDL) - Oficina de Pesca Artesanal  
Laboratorios Costeros del IMARPE.

Información (preliminar) para uso científico.

Fuente: IMARPE – Sistema de Captación de Información de Captura y Esfuerzo de la Pesca Artesanal